盛京時報

民國五年 大正五年 （陰一月廿一日）（二月廿三日）
（休刊 中日大祭日禮拜日之翌日）
本地 每張銅幣五枚每月七角五
外埠 郵寄每月九角全年九元五
告白刊例 一行五號字十六字起碼告資一月每行四角登長期刊資面議
發行人 佐藤善雄　編輯人 菊池貞二　印刷人 山本竹松
發行所 奉天大西門外大什字街路北 盛京時報社 電話 日二二番 中一六八號
支局 大阪北區堂島仲町二丁目五十番地 盛京時報大阪支局 電話三八一九番

來稿

獨立軍之將來

自千九百十一年革命後。中國所歷變故。誠近世各國所無。國民懾伏于專制壓力之下。唯所玩弄。莫敢呻吟。吾人旁觀。早知非國家之福。然國民蒙此痛苦。實國民無識。有以召之。吾人既憫其際遇。更歎其乏抉擇也。迨去秋帝制之說興。國民始稍洩其鬱憤。奔走號呼。謂吾國將蹈法蘭西之恐怖時代矣。寗不速起圖救耶。但此僅一部分之優秀者。而大多數惛伏如故。惟物極則反。吾人又知中國大革命。卽隨此帝制聲而起也。吾人冀中國免除戰亂。保全東洋和平。故五國政府。共同一再勸告中國。當局乃袁世凱氏帝夢方酣。不易覺寤。且激動國中。謂日本偕英俄法意將干涉吾內政也。而袁氏斯時蹈易亢龍有悔之言矣。於是蔡將軍樹護國軍旗幟於雲南。以維持中華民國矣。吾人觀察中國時局。逆睹將來。請以下三點觀之。

一名分。語云。名不正。則言不順。言不順。則事不行。以獨立軍與袁世凱論。[illegible]確作袁世凱。爲中華民國之大總統。今則非也。彼雖擁有百僚衆嫉。其資格已不能代表國家之行政元首。外人以大總統視之。彼自身并不居於大總統之地位。彼自命爲皇帝。外人卽又否認之。袁氏今日之資格。吾誠無適當之名詞可以擬之。若獨立軍之雲南政府。固繼續中華民國。承襲共和。起而剷除背叛民國破壞共和者也。在國民一方面認爲公同之義舉。卽外人一方面根據國際公法。苟其舉動不背法則。亦當承認其政府有國家之資格也。此就名分衡之。袁氏已輸獨立軍一籌。

二地利。千九百十三年之役。西軍所據之地。可戰不可守也。近徵之太平天國往事。足鑑矣。況交通利便。遠駕數十年前耶。而此次滇黔發難。地稱天險。進可以戰。退可以守。其民又獷悍能戰。豈燕趙平原之卒可與爭衡者。且獨立軍已越滇邊入楚蜀矣。而曹錕及張敬堯之師。猶胥次于途。日來各處電信。又極險惡。湘省之軍。既不穩。武昌之旅又思變。征伐軍進難而退不易。於是蔡鍔所統之第一軍。由蜀出秦隴而北。李烈鈞所統之第二軍。當與廣西陸將軍之師會合。以趨嶺南。蓋陸榮廷氏今日之態度。實與劉顯世氏同其步調也。其他貴陽[illegible]今既克晃州。入湘境。當取辰沅。[illegible]而下荊襄。斯時秦隴之師。定向河洛繞圍。而獨立軍之大事成矣。三吳興浙又能外于獨立軍耶。然後中國北部亦迎刃而解。是勢所必至。蓋吾輩以獨立軍之將校與征伐軍將校平衡。則獨立軍將校多日本士官學生及內國之陸軍學生。俱爲智學兼長之士。非征伐軍將校僉屬丘八先生出身也。夫以智學兼長之將校。又滋以絕好用兵之地。其不操勝算也幾希。或未必如記者所臆度。而兵貴神速。今曹張兩軍。適得其反耳。

三民心。今日中國之國民。爲如何者。究愛何種國體耶。斯實一種疑問。然其痛惡現今政府則一也。當二次革命之際。誣詆黨人爭權。以民國一二年之痛苦。盡歸于黨人。蓋斯時袁世凱之宗旨。既未表明于世。國民亦多爲袁諒。冀其爲國造福。多擁戴之。洎後政府排斥異己。及苛捐繁稅。衆衆不利民間。國民始病之。然以歐戰之累。財政困蹶。猶爲政府諒。及謀爲帝制。而捐稅益繁重。窮者幾不聊生。乃歎我生不辰。逢斯鞠凶。然無如何也。獨立軍既起。卽多欣欣然相告曰。吾儕得生矣。試徧察各社會。幾詆諆獨立軍者。雖力有不能助。而心嚮往之。豈二次革命之嗟怨載道耶。夫袁世凱氏欲變公共天下爲私有。以種種手段箝制輿論。壓服國民。欺瞞世界。安知其失策之甚也。

綜上三點觀之。卽獨立軍將來之勝負。吾人於此可以知矣。縱不幸此次之獨立軍失敗。吾決繼而起者正無已時也。嗚呼。斯本中國之不幸。而亦東洋之大不幸也。將此歐戰告終。彼白種人。安見其不來東方爭逐哉。吾人今猶冀袁世凱氏毅然取消其帝制。謀固吾東洋之藩籬也。

幽燕春光

（北京北海）

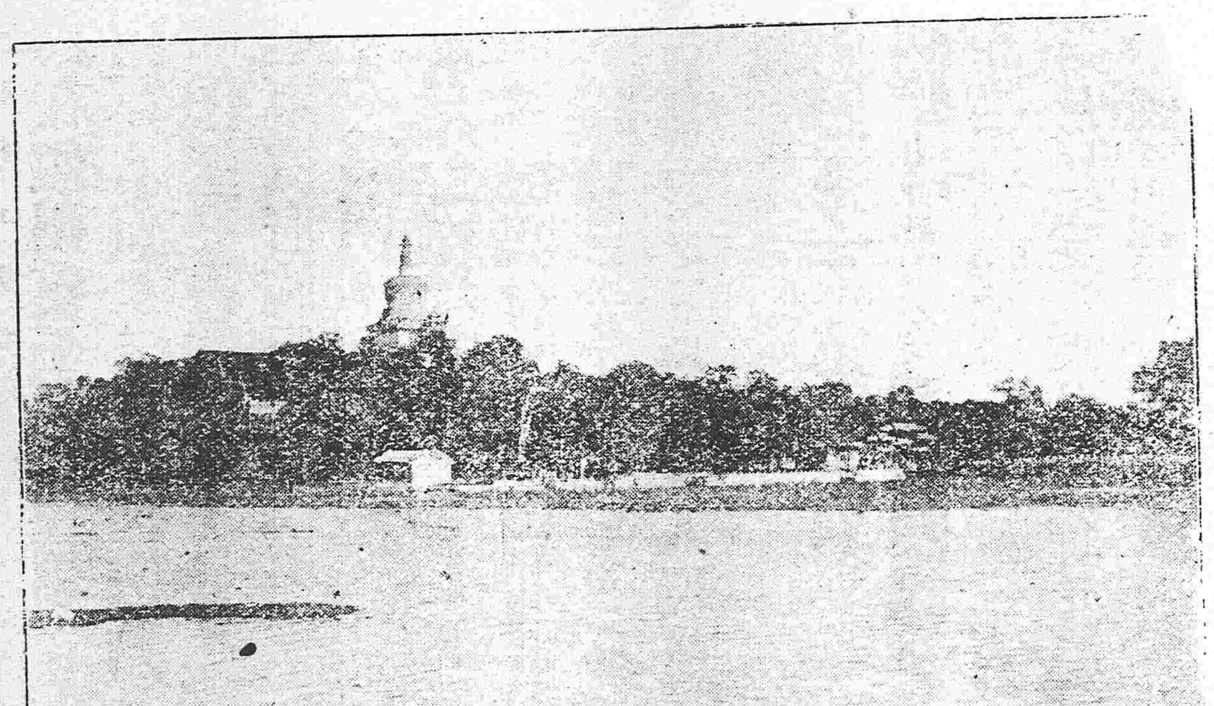

奉天古蹟攷（續）

滿洲 金梁息侯

東省犬極健通志稱有力能制虎者最爲難得又外蕃犬可供驅策故元史有犬站以犬代馬今黑龍江北背雅哈部落尙役犬以供負載

東邊諸山多熊俗稱黑瞎子睫毛長而掩目不易覗人獵者橫出其槍擊之中喉卽斃唯性極凶猛常出害人

堪達漢一名駝鹿頸短形似鹿色蒼黃無斑項下有肉囊如繁纓大者至千餘觔角扁而潤瑩潔如玉中有黑理截之爲鏃決勝象骨直數萬錢

狼皮白毛青白者爲貴按會典品官坐褥冬用皮有定制一品用狼二品用獾三品用貉四品山羊五品以下用白羊皮公侯極品用虎豹皮

貂鼠產東山者色黃邊外色紫黑皮丰輕煖以松子爲糧打牲者八月往十二月回皆於雪天尋其跡而捕之

魚各種皆有以松花江白魚爲最肥美又細鱗魚圓身細鱗多出山流狭處倒鱗魚唯寵潭山頂有之鱗皆倒生相傳以爲龍種通睛魚兩目通明絕可異舊例歲貢四尾

短篇小說

癡情遇騙（七）

踽石

客有自青樓中來者告之曰寶寶汝不云欲購金飾乎昨家中寄余三百金擬以三分之二爲汝市金器餘一百金留余自用汝意洽否出此言者爲一西式裝束之少年風姿秀麗氣度溫和悃翩翩佳公子也少年面白皙唇上蓄短鬚鬚作流行之維廉式言時一手支頤一手以中食二指夾雪茄餘煙嫋嫋從鼻端直出於空氣中煙體較空氣輕愈升愈高高至不可見而滅少年復送雪茄於口煙乃續裊裊不斷其身幾籠罩於煙霞中一碼之外不復辨其面貌少年話未已一堆鴉女郎從煙霧中露其粉臉曼聲應曰哲卿此事儂已數聽語汝矣尙待問耶女郎何人聞者必滋疑問女郎蓋金閶莊年華二九嬌艷絕倫破瓜時爲鳥氏誘騙外出換錢而去昔時小家之碧玉今日青樓之翹楚也艷幟既張生涯鼎盛門前車馬戶限幾穿有大腹賈者秦淮人也見而悅之欲與梳櫳示意於假母寶寶留之悍惧欲死一若大敵之將臨者鴇兒愛錢心切殊不之顧竟成其事匝月假母憂之亦無法足以寬解會有王哲卿其人者自云前清官裔夙慕此地人物山水特抱子長氏之志來此飽餐秀色遊輿方闌倏作綺想自與女邂逅兩情相悅不啻膠漆女欲託以終身少年亦首肯惟須馳書請命而行蓋哲卿年少志高迄未議婚自與寶寶交牌酒酬酢幾無虛夕惟勾欄俗例多掛賬至三節結算因少年舉止闊綽牌酒費雖積欠至三百餘金亦無敢過問者蓋恐失其歡也

火險告白

啟者弊行經理火險已有年矣因今推廣交易起見左添承保 市貨 屋產 家私 衣箱 煖房 貨物等件凡遇不測立照章賠償毫無延悞如蒙紳商賜顧者請移玉弊行面議可也至於保險開列於左
保頭等平房 每壹千元 六元
保二等平房 每壹千元 八元
保頭等房內存貨 每壹千元 十元
保二等房內存貨 每壹千元 十二元
代理 明治火險公司
代理 日本火險公司
代理 共同火險公司
代理 東京火險公司
奉天大西關 三井洋行
電話 中國一一五五號 日本二一二號 日本三一五號

滿鐵定期船大連出帆廣告
上海航路
神戶丸 每星期五（正午開）青島寄港（六、五〇〇噸）（由上海復航時直放大連）
榊丸 每星期二（正午開）上海直行（五、〇〇〇噸）（由上海復航時寄港青島）
以上兩船設有無線電信機
香港廣東航路
泰陽丸（二月下旬）往香港
泰平丸（二月中旬）往廣東
本事務所及在營口遼陽奉天鐵嶺長春各站均可發賣聯絡船車票
兩輪船現均設有無線電以期從速迅傳信而謀乘客之便利
南滿州鐵道株式會社大連埠頭事務所

日本郵船會社汽船廣告 由大連埠頭起
談路丸 二月廿七日（陰二月廿五日）往 崎門司神戶橫濱
相模丸 三月六日（陰二月三日）往太沽塘沽或轉天津
日本郵船會社代理店 三井洋行大連支店 電話（二一〇）（四六〇）
乘船票由本出張所自賣如有客請至本所購買

橫濱正金銀行奉天支店
奉天城內四平街 電話十二
資本金四千八百萬圓
公積金貳千萬圓
總店 橫濱
支店 神戶 東京 長崎 大阪 倫敦 里昂 紐育 桑港 孟買 西雅尼 布哇 哈爾濱 香港 上海 長春 安東 北京 大連 旅順 營口 遼陽 天津 鐵嶺 濟南 漢口

本店 朝鮮京城南大門通
資本金 壹千萬圓
朝鮮銀行奉天出張所 奉天小西關路北
電話 日 長 五二一 五二四 所長含宅日長三一三
支店 東京、大阪、大連、安東縣、長春、平壤、仁川、大邱、元山、釜山、鎮南浦、群山、木浦、馬山、新義州、會寧、羅南
出張所
凡關於銀行普通各項事務本銀行成可辦理而尤力求妥捷詳確以期無各銀界當下托並於中外各通商巨埠設有代理之處以便往來匯兌金銀行發行之兌換券無論與何時皆日本銀行發行之兌換券相同而可自負按時照額數之目兌

東亞之情勢

●又將發行二千萬元之內國公債

政府因滇亂發生以來軍需孔急而財政匱乏之頗費躊躇現經政府當軸迭次商榷決定招募內債日內可見施行茲將條件開列如左

(一)名稱洪憲元年六釐小公債

(二)招募額數二千萬元

(三)債票以百元爲額折扣九七

(四)定於三年內清還本利

●阮督奉命南下

阮忠樞已奉袁總統命出京南下晤商張馮兩將軍聞其使命係因勸馮國璋就征討總司令之職其所遺南京將軍一缺擬調張勳接任但張馮兩將軍均以爲調虎出山之詭計大有戒心恐難邀兩將軍之同意

●段祺瑞肯作馮婦耶

梁士詒日前造訪段祺瑞勸其出山故近時京中傳有段芝泉出山之謠其實肇端於此而段氏因不以帝制爲然非袁總統取消帝制恐無出廬之意也

●秦省土匪襲擊武平

陝西省武平縣有土匪一千餘人來襲

●允撥精銳征滇者僅直隸河南兩省

政府日前飭令直隸河南江蘇安徽浙江等省選拔精銳三千人編成征滇敢死隊現有各省覆電除直隸河南兩省遵照編成外其餘各省均以防務吃緊兵力不敷未肯遵照

●政府令江南製造局趕造槍砲

政府現已飭令上海江南製造局趕造新式機關槍十尊過山炮二十尊

●財團拒絕動用鹽稅餘款

北京政府因財政異常竭蹶切向五國財團懇請挪用鹽稅餘款聞駐京英俄法三國公使關於此事於十九日往訪駐京日使署與日置公使磋商可否承認當經議決將此項請求拒絕不認

●調馬龍標駐徐州之隱微

北京政府此次以馬龍標調駐徐州其表面以襄助張勳辦理軍務爲名實則使其監視張之行動也

●俄國承認帝制說不確

某國官憲日外間所傳俄國擬俟平滇亂後承認帝制一節查係不確俄國必當與日本採同一之步調

(以上北京專電)

●蔡鍔在敘州築壘防備

南北兩軍在敘州附近互相對峙蔡鍔據城修築半永久的堡壘設架巨砲四十尊防備極嚴

●滇省軍政府施行仁政

據雲南消息云雲南軍政府事宜由前將軍唐繼堯辦理現在以恢復秩序爲當務之急撤廢軍政施以地方自治制言論集會均得自由以圖民意之暢達一面豁免賦課以蘇民困此外種種設施均以休養民力爲目的是以自軍政府成立以來該省人民異常歡迎樂輸軍費者甚不乏人

●杭州發覺之革黨陰謀案

浙江杭州方面漸形不靖種種陰謀計劃時有所聞頃有革黨將軍械彈藥密裝棺材二口企圖搬入杭州已而爲官憲所發見抬該棺材之夫役均被逮捕並聞中國青年五名在上海車站被逮旋即解交上海護軍使蓋因攜有孫文委任狀之故

●英軍艦在揚子江口搜捕輪船乘客

中國輪船公司所賃之美輪支那號於十八日在揚子江口被英國軍艦檢查頃據該船船長某曰坐客有德人三十八名被英艦捕獲充作俘擄至於德國婦人則並不拿捕云云

(以上上海專電)

歐洲大動亂

●法飛行隊之勝利

法飛行機在哥士爾穆塞之勃軍陣營投彈一百六十五個又在途與德飛行隊交戰法國飛行將校一名負傷然該飛機仍無恙迴歸又沙爲尼加北方現有空中戰爭激烈進行法飛行機捕獲德飛行機一具

●德海軍預備洋面戰爭

德國改建潛行艇多艘擬再在北海及其餘洋面開始潛行艇戰

現正預備

●勃軍回國防備

羅馬尼國派兵集中于勃牙利方面勃國軍隊因之急回本國以備萬一

(以上敦倫來電)

●葉爾薩連陷落後之慘景

俄報云葉爾薩連失陷後土軍死屍纍纍光景悽慘高加索之土軍已經一併驅逐

●俄軍赴小亞細亞援助

俄軍在土列比寸杜港之東方七十英里登陸以資援助在小亞細亞之俄軍

(舊金山來電)

大總統令

(二月二十日)

▲策令

潞英給予四等嘉禾章此令

告金宏給予四等嘉禾章此令

任命李寶楚爲四川川邊道道尹仍兼川邊財政分廳廳長此令

海軍部奏請任命甘聯璈爲海容軍艦艦長應照准此令

陸軍部奏請將郭桂林石松山梁仲明均授爲陸軍步兵中校郭樹棠白金章崔維藩蔡哉良均授爲陸軍步兵少校孫海峯授爲陸軍砲兵少校應照准此令

陸軍部奏請將趙金澤授爲陸軍步兵中校應照准此令

陸軍部奏請將史廷梅蔣榮梅均授爲陸軍步兵中校何光華邱福銓均授爲陸軍步兵少校應照准此令

陸軍部奏請將梁樟樞授爲陸軍步兵中校應照准此令

陸軍部奏請將余得功授爲陸軍步兵少校應照准此令

陸軍部奏請將夏文珍授爲陸軍步兵少校李維新李慶均授爲陸軍騎兵少校應照准此令

陸軍部奏請棟派副官員缺應准以梁作棟充任陸軍第三混成旅少校副官此令

▲申令

文官懲戒委員會奏議決直隸巡按使朱家寶奏劾東鹿縣知事孫榮疏脫監犯一案依照知事懲戒條例應受降等處分等語孫榮著准照所議降等以示懲儆此令

文官高等懲戒委員會奏議決陝西巡按使呂調元奏劾前署鎮安縣知事汪錫瑞報兵刑案件依照知事懲戒條例應受褫職並停止官處分等語汪錫瑞著准照所議褫職並停敘官以示懲儆餘如所議辦理此令

專件

西報紀中國海軍之擴張能力

字林報云北京海軍部所管轄之江南造船所既須大事擴張而中政府近復在美國訂造潛行艇數艘足證中國當局已恍悟中國海軍事務較諸各國瞠乎其後故擬急起直追整頓海防以應付歐戰後之局江南造船所之船塢不日將開工加長一百五十二英尺使其長度達五百二十英尺俾可容納在滬修理之船上海船塢之最大者爲五百三十二英尺江南船塢擴張之後則將爲上海第二大船塢矣此項新工程需匠二三百人聞將儘速進行于三個月內告竣工作之際現有之船塢仍可應用蓋於一端築壩而與新鑿之部分隔斷俟築成時方始拆去也造船所之機器廠今亦從事擴張此事籌議已久數星期前該總工程司赴京請准當道始行開工今候訂購之美國新料運到新廠即可落成新舊之屋合計共長二百英尺闊七十英尺占面積一萬四千方英尺此外熔鐵之屋亦放大七千二百方英尺廠中刻正製造一新汽鎚以供該部之用此爲十五噸之重鎚上海造船所所有者大約推此爲最大一俟新塢工程告竣新機器廠及熔鐵塢添置之機器安設已定則造船所之能力可較原有者加倍聞當事者對之猶不滿意且擬續行訂購新機加增造船所之能力大約尚須添築一旱船塢惟須俟目下已舉及擬興之工程完畢後再事進行凡略知中國海軍前途之人士皆謂北京海軍部贊成上海造船所之擴充計畫其意中實以此項工程爲振興海軍之一端其全部計畫籌之已熟必有一日見諸實行俾中國得以應付非常變[illegible]某數界則謂中國或將向歐洲聘用海軍專家一八九四年離華之海軍大將藍氏

規定之制度或將復用云設於江南造船所之海軍總司令部業已裁撤各艦現均歸長江司令指揮海軍總司令部公署半由船塢辦事人員佔用半由海軍總工程師等居之江南製造局連日甚爲忙碌製造野戰砲及子彈尤爲活動工作日夜不輟往年舊歷新年例皆停工兩星期僅令停元旦一日耳局中製造小軍械機器已拆運赴漢安置於漢陽兵工廠龍華火藥廠亦停閉楊護軍使現在龍華塔附近建造公署辦理上海軍務小軍械部遷移之後黨人之注意於製造局當不若從前之甚上海從此當可少一煩慮矣自肇和兵輪案發生之後本埠各報時謂製造局全部行將遷移近今調查後知此項消息未嘗無因北京當道確有遷移之意特於政治及經濟方面尚須籌畫以免因此受重大影響故該局雖終有遷移之一日而一時則尚不致實行也查政府前後用於該局之款共約銀八百萬兩此款大半耗於房屋等諸不動產故遷移一舉糜費良多惟就鐵煤原料供給之源流而言製造局之地位本非完善且接近租界尤非戰備上之要地將來中國或將以上海爲海軍根據地修造戰艦而移製造局軍火於他處未可知也

廣東省外黨人之紛起

廣東龍軍以之接高州清遠東莞各處警電雖經酌撥軍隊前往鎮懾惟恐黨人乘機竄入省垣故特於月之七號晚發出命令加緊戒嚴是晚老城德宜街後樓房正南街蓮塘街天平街新豐街司後街邊街華寧里各街口除有軍隊扼守外並有處加派二名配足器械彈子通夜梭巡各路砲臺及扼要地方亦均嚴爲戒備形非常重要茲將各處警信錄下

△清遠之役　廣東清遠地方向爲盜賊淵藪該縣經政府派委徐國波前往招撫已將首領王洪鄒平等招集夥類五百餘人自行攜械投誠編爲招撫軍頗能安謐近于洪受黨人運動於月之一號晚糾集本軍同志佔據虎頭廟側之花塔塔內儲有火水十餘罐火藥數埕銅水喉筆六枝乃進攻駐紮朱坑虎頭廟之警衛軍據該段長一名勸令該處全軍響應該段長不從即將其擊斃警衛軍楊統領據報派軍隊極力救護始將黨人擊斃七名重傷十餘名官軍亦傷五名斃三名並有四名失去無踪是役通宵血戰砲聲隆隆至二號午始行停息事後復羅致處搜尋計有二羅之多同時龍顯方地駐守之警衛軍亦被招撫軍圍攻交戰亦甚劇烈又四號午楊統領派隊前往朱坑一帶搜索經洛坑地方突被黨徒數百人在山頂開槍狙擊當場轟斃軍士四名重傷三名迨得軍隊赴救始行散去現楊統領已派大兵攻擊並將以上情形詳報來省矣當道昨據清花等縣紳商密報黨人數百大書陳炯明令旗圍困三坑市該處駐防警衛軍幾被擊斃數十名搶去槍枝刪勇出救復遭擊敗該處清花三廣四邑通衢極爲扼要倘爲佔踞數日貿貿阻塞乞速派大軍赴勦駐防云云人心惶恐可見一班矣

▲道滘之役　道滘使頭接東莞知事報稱亂黨東江僞先鋒吳楨玉勾通土匪謀攻道滘昨集聚莞隊潛赴虎尾洲竄聚起事謀撲縣城當即督率莞隊長鄧則擒獲多名已經潰散云云官場之報告如此實際上是否已散則未可知也

▲水東之役　駐防水東陸軍第一旅三營連長巫紹光排長陳雲漢及兵士徐熾南等二十餘名受黨人陳興坤陳興泰等運動串同水東檢查局勇林慶祥圖謀起事被該管長察悉電稟將軍請示辦法旋由龍將軍一面電飭該軍拔隊返省交替一面密電李團長文運預派軍艦前往崖門海口堵截李團長佈置停當適一旅三營拔隊乘水東信昌輪船返省該輪駛近信昌船旁將艙封禁勒令該營繳械並挾該輪駛返江門停泊西砲臺河面將受運動各軍士長官詳加審訊即用繩綑綁押赴狗山腳槍決矣又聞巫紹光等迫脅旅長陳宏謨獨立後陳旅長密電楊道尹派出李營長督帶大軍前往同時由統領亦派警衛軍第四十四十一兩營星夜馳往水東四面合圍巫紹光等所部相持良久因衆寡不敵而退現恐地方間不能安靜也

雲南籌餉總局簡章(續)

第七條　經理科掌理款項出納設科長一員稟承督辦會辦督同科員辦理本科主任各事宜科員(若干員)商承科長辦理本科主任各事宜

第八條　文事科掌理文牘設科長一員稟承督辦會辦督同科員辦理本科主任各事宜科員(若干員)商承科長辦理本科主任各事宜

第九條　特員不常設由督辦會辦臨時遴委指定地方斟酌情形照章募集

第十條　支局之編制及職掌另詳支局簡章

第三章　辦法

第十一條　本局籌餉應採何種手續籌集由總局酌量地方情形查照籌餉大綱辦理海外重要地方由總局特派專員前往或委託該處殷實素著之員就近辦理

第十二條　無論總局支局及特派員關於款項之收集及彙解均由總局發三聯憑單此項憑單由總局編定號數印製以昭鄭重

第十三條　支局及特派員籌得款項隨時解由總局彙集呈候軍府飭撥各支局及特派員解款方法或匯或解由支局及特派員就便酌定期以妥速爲度(交通利便處所隨時電商總局核定)(未完)

慶 本園開設 早 王四海 尹玉紅 雲菊芬 李五寶 晚 王四海 黃殿元 雲菊芬 李五寶 忠孝圖 閙陽圖 張保子 雙獅圖 特請 高橋代文 會 本園開演 崔永順 小九紅 唐永福 第一 天 事 邱 山左 孫文卿 專理男女

民國要聞

用兵滇黔兩省軍餉之數

元首諭定十八日下午在春藕齋召開財政會議是日未照預定時間開議卽於上午十時召集政事堂卿丞各部院長官梁士詒參政等均與▲經一小時之久據聞是日曾提議統計特別軍政費一項聞已經用過者業逾一千六百萬元之譜大致如下(一)川省四百餘萬元(二)湘鄂兩省防餉加餉各二百萬餘元(三)粵省三百餘萬元連同兩次勦匪加餉在內(四)桂省協餉一百餘萬元(五)貴州未附亂前中央曾匯給協餉二次數目未詳其餘所議尚未深悉

貴州軍勢如破竹

長沙電云湖南方面之貴州軍爲附近苗族之嚮導以約一萬五千之大軍將湖南省之麻陽洪江(譯音)黔陽沅州會同等處佔領北軍湖南第一旅長胡叔麒團長李如璋等戰敗之後不知下落

又長沙電云佔領洪江及其附近一帶之貴州軍後復續進現於沅州之東南龍門塘(譯音)新莊子(譯音)等處與北軍衝突正在交戰之中

重慶屏蔽之綦江失守矣

政府方面十四日接到四川省綦江急電云貴州軍由十三日始圍攻綦江守備團長劉某極力防戰至十四日正午終以衆寡不敵向東方退却政府接到此報卽於十五日急電重慶派遣援兵日下駐在重慶之北軍不過壹千二百人據當局者言明綦江之被南軍佔領關係及於戰局較諸瀘州之陷落尤爲重大云

陸軍總長將特授肅威上將軍

元首前於上年十月間因陸軍總長王士珍辦理軍政部務異常勤奮曾擬特授上將軍並擬定冠字肅威嗣經該總長力辭暫未發表近聞元首因該總長自滇亂發生以來籌畫機尤爲盡力復擬授爲上將軍之職已令飭國務廳示意該總長聞仍內定爲肅威上將軍發表之期想亦不遠故誌之以待明令

政府嚴鞏東魯預控徐州

刻劇確息山東泰武將軍靳雲鵬君近奉中央政府之命令轉諭駐紮濰縣之第五師師長張樹元速派一旅軍隊駐紮濟南因而張師長接得此令當卽招募新兵並拔選舊卒編成一旅新舊軍士約有四千名業已派往濟南駐紮矣至於該軍隊調濟之原因據外間推測云係因長江巡閱使張定武態度有曖昧可疑之處爲綢繆未雨起見故將該軍調濟以備不虞耳云

湘桂兩省電報獨多

公府中人傳出消息近數日間臨時軍務處所接湘桂兩省之電報較他處獨多晝夜不停往來如織其原因大抵係李烈鈞統率護國第三軍已行抵桂境該省忠于政府一派之軍人紛紛向政府告急而湖南一方面則因常德辰沅等處皆迫于危險之域省城亦有不靖之說故亦時時與中央電商各軍事計畫云

瀘州陷失之兩說

日來敘瀘間南北兩軍勝負消息之紀載已蹈歐戰之覆轍十三日政府得緊要與電據稱瀘州業已肅清可保無虞而西電是日之紀載則云已爲滇軍佔據官軍不易奪回等語此兩說以何爲確殊難思索另一消息謂政府以瀘敘兩地關係甚要亟宜早日收復以定人心故特由統率辦事處電致前敵各軍軍長務鼓勵軍士猛力進攻限於兩星期內完全恢復該兩地電京並指示進攻敘之行軍方法及瀘敘恢復後如何安民清鄉然則既云限期恢復是官場肅清之說固非事實也所有官場近日盛稱之瀘州附近官軍大捷情形已大書特書之矣惟聞此次捷報到京陳將軍隨請給予在事弁兵獎賞金三千元政府爲鼓勵士氣起見格外優給六千元由此項獎銀數目觀之此役尚不過雙方支隊小戰他日眞告大捷尚有懸賞隨其後也據政界中人所言瀘州始終實未失守臨運使亦迄未離去瀘州當戰事最急時砲彈竟將使署照壁轟去談者多服晏安瀾運使之鎮定有守云云惟據駐京某外國公使館接到南來電報云日前佔領納溪之南軍更向東北出一支隊攻擊合江之北軍迨本月十一日遂佔領該地然後與本隊合其兵力共爲一萬五千之決死軍前攻瀘州勢極猛烈守瀘北兵六千因衆寡不敵戰力困疲遂高揭白旗時維二月十二日正午云云然則瀘州之大局蓋可概見矣

湖南省城之風聲鶴唳

某政界中人接其原籍湘中來函云自滇省起事貴州相繼而湘省晃州鳳凰等處亂事亦皆爲滇軍所佔據近日辰沅等處又告戒嚴於是省城中風聲鶴唳草木皆兵且熟于軍事者所預測滇軍必佔取湖南全省始能直抵長江下游謠言日甚湯將軍及沈巡使亦無善策足以堵塞民口鎮定人心惟有日事戒備如將將軍署後通行之路壅塞及嚴查旅館飯店檢搜各城門出入行李之類然而滇軍即日至省之言仍不能免云

廣西陸榮廷之近狀

雲南函云廣西陸將軍自楊度等倡議君主以來卽不樂聞惟恐力不能敵遂暫隱忍日前接滇省檄文通電私心竊喜當卽密爲部署一切俟籌備完善卽行宣布獨立惟恐斯意滇省未能深悉特派最親信之李參謀長星馳來滇與唐都督接洽並詳述上項情節如滇軍假道桂省陸軍異常歡迎並當會師北討決無二志云云

調停說內容之傳聞

近日喧傳調停之說惟一部分之報紙與黨人絕對的否認至政府與滇軍方面則無何項之表示然其心理未必不欲和平解決特有一極大困難問題卽帝制之能否取消爲一最要條件職是之故恐終難圓滿解決耳現在又有一說政府擬派與蔡鍔感情甚好之人往滇勸說並圈定陳參政國祥等語此說確非無因但其地點則非滇而爲黔也陳本黔人與劉氏兄弟甚洽劉顯世雖附和獨立而顯潛似仍擁護中央兄弟相持於黔省大不利派陳前往卽以此意開導之促其取消獨立則滇之勢孤無論和平武力解決較易政府之用意不外乎此至陳參政之能否成行及將來勸說之有無效果則尙難預決云

湘西知事之失踪 (湖南)

南軍侵入湘西彼處現已小有戰事據聞湘省辰沅道屬如麻陽晃縣黔陽等縣知事多已失踪刻政府正在派員查辦

晉邊亂事近狀之別報 (山西)

字林報太谷縣通訊云頃接薩拉齊教會友人來函據稱一月一日薩拉齊地方匪徒擾越貨殺人時有所聞教士與數民皆受若干損失但未害及生命五日晚間砲彈五枚墜於教會院中幸未傷人兩星期來郵寄不通云云薩拉齊主任教士瑞典人俄白格氏有容養數百小孩之孤兒院一所及學校數處今在亂中皆極安全誠可謂大幸矣近聞此路匪衆刻已向南疾行距太原府不遠此說迄未徵實但官場已嚴備一切太原府城門駐兵把守排列兩旁行人出入必細經過其間所帶行李悉須詳細稽閱此間官場每晚輒派警士若干保護外人住地如是者已兩星期該處居民因負債而自殺者頗多新年之氣象殊不若從前之熱鬧云

湘省軍警不靖之消息 (湖南)

據上海新聞報載湘省自軍事發生後軍隊確有受其運動共同反對帝制時現不靖態度湘民謠言蠭起省外各報中喧傳殆遍舊歷年關有守城官士能持危華松林范柏林等早受黨人煽動首倡湖南獨立約於年關起事惟上級各軍官並未實行聯絡以致不能舉動事被軍署調查員探悉詳情報告湯將軍飭派軍隊百餘人前往各城門查辦旋在小吳門守城官處搜出黨人黃與往來秘密信札多件並將該守城官兵一律拿獲解往將軍署經軍法科審訊明白遂於四日黎明時在將軍署外空塲將危華范三名一併槍斃並由湯將軍賞給棺木三具在又一村內抬出安葬城外義山惟省城自此事發生後益形惶懼云

湘省警察廳自宋廳長實行改組淘汰人員減少薪水後警界人員以警費不敷辦事掣肘均無心留身警界凡辦理一切公務不免以怠惰處之外間紛傳謂多受黨人運動如素稱熱心警界之督察員戴元此次因檢查報章竟聽其發載反對帝制致沈使查悉飭張廳長將戴元立時撤換又有消防庶務唐某奉廳▲命令前往醴陵查辦黨人因在中途遲遲其行黨人已聞風先遁唐乃拿一無辜小民指爲黨人送往警察廳轉解將軍署經軍法課審係誣陷跡近故縱立傳唐對質而唐業已暗地潛逃矣

劉崇惠參案結束有期 (北京)

駐恰克圖佐理員副都護使劉崇惠前因私吞公欵被政府褫職查辦後渠卽私逃迄無歸案茲聞現經某要人向極峯代劉竭力緩頰情願將吞欠各職員薪俸清償外並將虧蝕正欵悉數補足可望邀上峯允准又聞此案本月內卽能結束云

黎黃陂之今日

黎黃陂現絕口不談時事居于一廣大之舊宅中內中布置亦殊草草長日惟讀書臨翰以自遣武義親王之爵已未領受財政部前送往王俸當令帶還回條云此地非親王所居所送王俸原手帶還等語後又由中國銀行挽數并由行專人送呈皆不受云

某機關有蒙蔽被斥之耗

京函云元首因近日迄未見某項外報曾飭令某機關呈進乃該機關以此項外報所紀語多不恭竟另造兩份呈進嗣經某總長入內指爲不眞元首甚爲震怒以小事尙如此蒙蔽何況大事必致貽悞▲宜除籐行申斥外尙擬分別懲處幸有某某要人極爲力之請求始得寬免等情然此不過政界上之傳聞而已是否確有此事尙未敢必云

龍建章處分將發表

前貴州巡按使龍建章交付懲戒經文官高等懲戒委員會核議數次略有眉月大致係受褫職奪官並奪勳革爵處分不久卽可發表矣

楊孫諸君子之心安意穩

曩者肅政廳對于袁總統遞呈剴切指諭時局之封事懇請帝政中止幷嚴懲籌安會發起人等以慰輿情無如當局不省漠然置之故都肅政史莊蘊寬慨然解組拂袖歸田刻聞其他肅政史依然續持同一之意見盛唱奏討楊度孫毓筠一派而不肯釋據某要人關於此節談云肅政史▲白簡無情然而殊不知楊孫諸人關於帝政運動事件業已持有袁總統之護符矣依據大總統之保證書而運動帝政然則勿論形勢如何變動亦絕無晁錯之災及其身之憂也故現時楊孫諸人仍可持樂觀而帖然耳云云

代行立法院會議裁參政院

卽元首於十九日上午在居仁堂內辦事處特召陸相楊左丞及內務朱總長入見密要政議據聞爲關於參政院代行立法院之問題大致係代行立法院於下星期內再開會議一次將政府提交之海軍刑律及海軍審判條例兩法案議覆後卽於本月杪延會期滿舉行閉會並聞前議裁撤參政院一節亦有實行之說云

所得稅實施之預期

所得稅一宗政府本擬自一月試辦因事暫從緩期現定自七月一日實行先以官吏薪俸存欵及公債之息利股份之紅利爲課稅之範圍云

貴州通信 一月三十一日發

滇軍先鋒董團長鴻勳督師取道貴州威寧畢節而入川之永寧瀘州北上於日前行抵畢節全城紳民均出郊迎接復於翌日假該縣之前自治局內開紳商學界歡迎會董君出席演說略謂滇中首先發難皆出於不得已之舉等語是日滿城街道均懸燈結彩以誌慶祝貴州自龍巡按使出走後全省卽公舉劉護軍使爲都督隨於陽(二十三日)式宣布獨立都督府內軍政各機關一律組織就緒全省秩序[illegible]現正組織北伐軍滇軍總司令官蔡鍔於一月五日率師行抵威寧是日滿城紳民相率出郊歡迎入城貴州第一軍總司令官爲前巡按使戴戡充任

西報之貴州消息

京津泰晤士報十日北京通信云據私人接貴州消息前護軍使劉顯世現時仍在貴陽不稱護軍使而改稱都督近日之詐作效忠於北京政府者全爲四川協餉起見其兄劉顯潛不受巡按使職亦職是之故現北京政府已通電四川凡一切應解貴州款項無論何種名稱均一律截留云

貴州郵遞阻滯

郵務管理局前因滇省宣告獨立凡各省寄往雲南之銀洋包裹概行停止匯兌郵遞茲又經上海郵務局長魯士(譯音)查得雲南與貴州暨常德等處以上之交通亦均阻滯所有寄往貴州之包裹物件亦暫停止郵遞若必欲郵寄郵局概不負責已於前日飭知各局一體遵照並頒發通告矣

時事小言 (頑)

天下事斷無明知其不可而僞之者。有之惟今日之中國。帝政之不可復。政府豈不知之。爵賞之不可濫。政府亦豈不知之。乃竟復也濫也。以尊榮於一己。而示恩於小人。非所謂逆天行事者耶。既知逆天將有大咎。而沾沾焉以取銷爵賞是慮。則又舍本逐末之圖矣。封爵之在今日。明達者皆視等弁髦。如曰以爵賞爲榮耀。則趙孟之所貴。趙孟能賤之。而又何慮哉。

天津貢 六八兩 二〇一圓

營口電報

豆餅

小說

紅粉蝎磨（三十六）

有此命在 不患我姐姐仇不能報 不過遲早之間耳 這麼着我遂回來了 霞碧述至此處 不由一歎氣道 我已受盡苦中苦 現在爭情 雖已過去 然一爲提起 尚不免驚悸 我這發特識屬狡猾之極 你一個柔弱女子 豈能敵得過他 這還不很難爲你了 你方才說 你一人還要再到格林去一盪 我很替你耽心 恐仍難脫登特奸賊之陰險的計算 我實替你憂慮 霞碧道 不入虎穴 焉得虎子 我苟退縮不敢 誰爲翠姐報仇 我聽其言 不由喟然歎道 女兒身世 英雄肝胆 實使鬚眉人愧倒無假 霞碧方要答言 忽見樓內的伙計進來說道 說外面有位女士 要見姑娘 霞碧道喔 那麼我去見見 回頭又向我說道 說先生暫在此靜候壹候 等我說完了話 我就趕緊回來 我覺人在床上靜臥 以待其回 不想等了半天 仍沒見他回來 遂叫過樓房伙計向他問道 方才來的這位女士 是這麼個樣兒 伙計道 年歲身材兒 俱跟霞碧差不多 我見他們兩位 在壹塊兒小聲兒說了會子話 遂壹同出去啦 樣子很慌 現在還沒回來哪 我聽其言 可又不由勾起我的疑 暗想霞碧的行踪 爲何如此的詭密 不令人知 我屢次問他 他始終不肯吐實告訴我 實不知他是甚麼意見 來來回回 想了半天 不覺神思疲倦 壹覺睡去 及至醒來 天已不早 問及棧內伙計 姑娘回來沒有 伙計道 還沒回來 姑娘自郵局發來壹封信 是給先生的 說罷遂即呈上 我接過壹看 見信自火車站上發的 我不由壹驚 暗想他別動身了罷 誰知開信壹看 果不出我之所料 信上寫道

司朵特先生鑒 頃者不別而行 君必以余爲罪 然余實無可如何也 故于汽笛鎗驚之際 猶復忙中偷閒 以數分鐘之時間 作極短之書札 奏諸吾良友左右 君乎 余已向格林啓行 遙想故知 令人腸斷 前途天荊地棘 吉少凶多 誠如君所謂投身虎穴也 前途渺茫 殊不可知 設余半月不歸 君可獨返倫敦 無須久待 書此作別 諸惟病軀珍重

書尾書瑪遜霞碧上 我看到瑪遜兩字 心中爲之壹動 暗想霞碧不忘其生父 竟不爲其繼父的姓名 此女天性敦篤 友愛情深 實屬不可多得 再看信面兒 係于昨日而發 我自已呆到了一會兒 遂將信放下 思欲到外邊兒 吸點兒新鮮空氣 遂步出門外（未完）

專件

開原遼河左岸賑濟事務所募捐人王殿一孫德潤高省三高天朗周紹文劉香閣募到捐款之報告

西豐師範學校助捐

張化南貳元 褚伯倫貳元 蕭濩藩 張綬山 竇伯臣 王藎臣 王挈三 何煥亭 劉物華 邱緼香 以上均壹元

張樹田 安子遠 石東屏 殷仲珊 以上均五角

徐煥章貳元 韓維廷貳元 崔維新參角 霍守義 張寶三 楊文富 曲祿卿 田耕九 丁振武 劉萬箱 李成與 張祜昌 程仁浦 富東臣 章永豐 徐慶良 以上均貳角

王學品 徐正中 劉宗漢 王復亨 趙文著 郭煥亭 王永貴 張顯貴 劉玉田 武殿英 羅納 齊知義 高振甲 羅楓森 以上均壹角

女子師範學校

王詠蘭五元 康淑言參元 賈淑芬貳元 恩淑聰貳元 孔瑞紋四元 趙玉和 于淑嘉 張書芹 以上均壹元

施閨範五角 孔祥如貳角 胡秀蓮參角 張素文 劉文明 王淑靜 彭鳳明 唐敬業 楊貴貞 劉貴英 劉淑琴 侯貴貞 王淑雲 杜秀清 姚淑琴 王娟如 江啓元 李秀雲 楊□榮 王秀蘭 劉玉芝 任淑身 張鳳祥 以上均貳角

周蘭鳳壹角 高桂芹參角 李靜貞壹角 苗淑愼參角 籍淑賓五角 張淑嘉參角 王九如壹角 史秀芬壹角 孫玉蓮五角 穆靜貞壹角 田雅言五角 錢淑玉四角

廣告

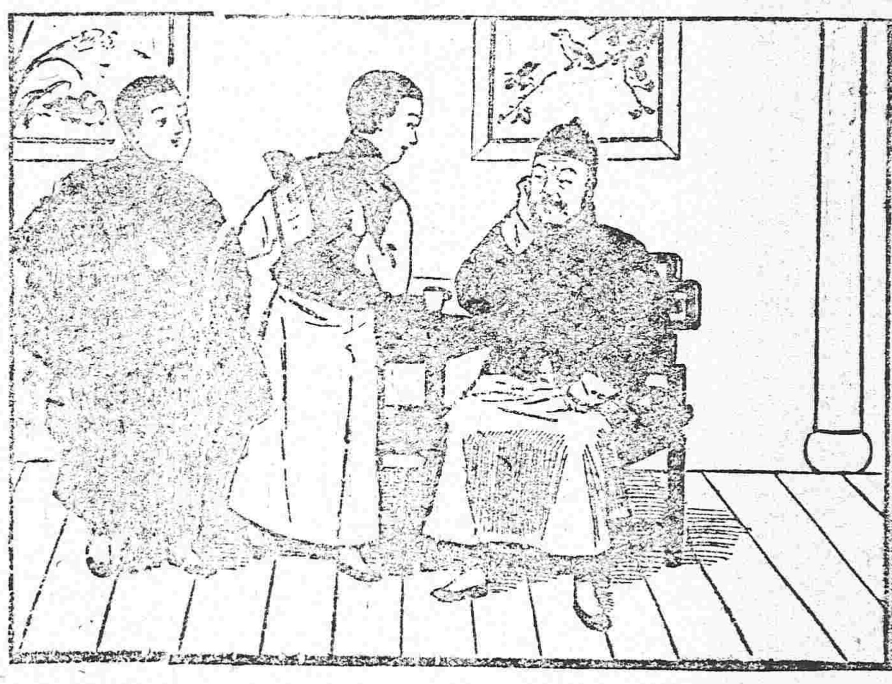

腎虧腰痛咳喘等症

在張家口爲韋廉士大醫生紅色補丸所治愈

此乃緊要新聞凡患瘋濕骨痛腦經衰弱等疾者更當注意張家口大源永皮貨號經理魏雲樓君係張家口之巨賈也曾患腎虧腰痛咳嗽哮喘呼吸不利每屆冬令延醫服藥卽下治愈康健矣

魏君欣感莫名近復其來書云去冬咳喘腰痛更甚於昔雖以從事余友李君授余以韋廉士藥房小書一卷勸試服余素不信西藥奈病有久纏故將証書翻後披覽之下始知韋廉士大醫生紅色補丸可治此症當卽向中華大藥房購買一瓶照方服之畧見效驗過一星期再購半打按時服用腰痛咳嗽氣喘等症全愈胃口增進身體復原自愈之後迄今舊病從無復發是丸誠爲濟世之良劑也

韋廉士大醫生紅色補丸治愈瘋濕骨痛乃由去除血中酸毒故也且曾治愈千萬之患咳嗽吐血乃由潔淨鮮紅稠濃之新血滋補腦經故也係天下馳名藥治 胃不消化 腦筋衰殘 皮膚癬瘋以及由風瘡痛等著名婦科疑難各症之聖品凡經售西藥者均有出售或直向上海四川路九十六號韋廉士醫生藥局每一瓶英洋一元五角每六瓶英洋八元郵力在內

韋廉士大醫生紅色補丸

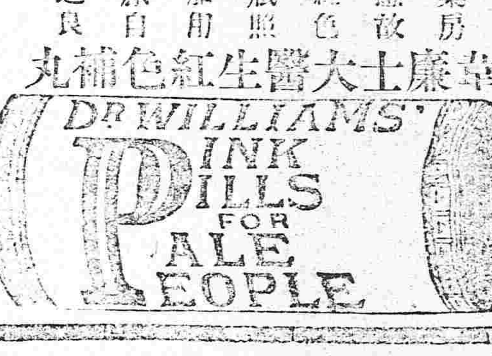

韋廉士紅色清導丸有用於上海廣育產科醫院

上海廣育產科醫院西醫呂守白君來示云 韋廉士紅色清導丸專治婦科產後大便閉結之妙藥余已臨症施用屢有奇效其性和平出自天然不傷腸胃專治肝膽不調頭痛苔白口苦或[illegible]一[illegible]服用氣積滯[illegible]且可[illegible]以及面起紅瘡[illegible]面色黃[illegible]等症[illegible]對症者凡屬相宜[illegible]如欲[illegible]諸君從[illegible]購買每瓶大洋六角寄郵票大洋六角至上海四川路九十六號韋廉士醫生藥局原郵寄奉一瓶可也

韋廉士紅色清導丸 PINKETTES

體瘦之男女

加增十磅至三十磅堅固之肌肉者

不論男女凡身體瘦弱腦筋衰殘者有言云

余常服補身各物而身體未見肥胖爲何故歟因彼等消化機關腐敗已極無論所食如許各物不能消化一經腸胃卽成廢質如欲醫治須先使腸胃能受其養身之肥質轉運於血中至全身瘦弱處方能使骨瘦如柴者成爲豐潤肥胖之軀如欲達其目的須服首穀藥片其能重造新血長肉生精此藥爲各醫士所讚揚者每飯前或飯後服一枚則面色漸轉豐潤身體自能肥胖也

東三省首代理處

▲奉天、中西大藥房、大德生藥房、慶元永、歐美藥房、同仁藥房 ▲海城、華西藥房 ▲遼陽、天錫成號、鐵嶺長 ▲大連、華西藥房、德記藥房、天和藥房、華泰藥房、濟仁藥房 ▲新民府、天益長 ▲安東、東益增德 ▲鳳凰城、西增盛 ▲鐵嶺、裕和盛 ▲公主嶺、三合公 ▲長春、興亞藥房、均泰號 ▲吉林、五洲大藥房 ▲哈爾濱、天豐厚、世一堂 ▲開什河、大德生 ▲錦州子、寶善藥房 ▲牛莊、中西大藥房、益增號 ▲錦州、仁濟大藥房 ▲山海關、泰西大藥房 ▲營古塔、及各處大藥房洋貨店均有出售

每一瓶四十粒英洋一元五角每六瓶八元連郵費一概在內

上海博物院路十七號 中國總批發處 新順發洋行

英國倫敦 美國紐約 首穀藥局謹啓

奉天老萬德堂中外馳名

本堂開設大南門裡業經醫學立案支號北京總廳醫官考驗方藥批准立案民政部註冊

▲世傳參茸百效丸 此丸當治先天不足身體氣弱後天虧損腰腿疼痛淫慾過度夢遺滑精陽痿不舉精冷精薄不能種子等症每盒一元兩角大盒五元

▲秘製止嗽一點丹 此丹當治肺經虛弱勞傷咳嗽肺癰痰喘咳痰帶血等症每付六角每封五元

▲崩門參茸虎骨酒 此酒當治筋骨麻木腰腿疼痛半身不遂口眼歪斜腹內寒積疼痛不止等症每瓶四角每大瓶二元五角外城大瓶三元小瓶伍角

▲神效婦科補血丹 此丹當治婦女諸般虛症勞傷咳嗽午後發燒兩脇膨脹經水不調赤白帶下崩漏不止腰腿疼痛子宮虛冷經閉不通等症如服此丹病愈後亦有奇益調血通經種子之聖藥也每盒壹圓貳角大盒五圓

▲平胃安痛化積丸 此丸當治男婦胃脘不舒氣滯疼痛五積六聚心寒肚疼逆氣即發如服此丸善能理氣緩寒開瘀化積其痛立止每付伍角每封四圓

▲癖疥兩種龍金水 此水早以馳名當治諸般癬症疥瘡無論輕重一擦斷根永不再犯每瓶五角

▲頂上虎骨熊油膏 此膏當貼筋骨麻木腰腿疼痛腹內寒積小腸疝氣等症每貼三角每大貼五角

▲秘製五寶淨毒丹 此丹當治五淋白濁楊梅下疳魚口便毒等症每合六角以上諸藥計無二價

◀各省寶藥處▶

卜魁慶泰福 哈爾濱義昌信 復州永發祥 輝南天興東 吉林振興隆 盤石縣福隆恩 朝陽鎮東慶長 金州復興長 西安縣永興長 西豐縣永曾厚 東平縣三文達 新民縣協玉號 長春縣德盛和 柳河縣義興成 三岔子六合號 臺安縣復慶昌 支號北京前門外二條街

海倫府祥發東 綏化府廣源東 海龍府魁合興 呼蘭府同昌永 洮南府福順興 通化縣德盛號 法庫門忠興號 魁扎蘭屯鴻祥號 普蘭店天益成 鎮安縣世興總 廣寧縣世興德 牛拉門慶興永 錦州府隆興茂 懷仁縣德昌慶 新城府世昌恆 劉二堡復興隆 門外糧米行大街

大連協茂盛 昌圖府興發合 開原府廣泰昌 奉化縣德茂盛 鐵嶺天德亨 遼陽福春興 海城福盛厚 牛莊大合福 蓋州謙利成 營口廣順成 三岔河信合棧 大孤山德隆棧 莊河東興德 安東縣益增源 鳳凰城東興德 本溪縣東盛和 金德號 [illegible]

大連市監部通

山口運輸公司

啟者本公司爲鐵路指定神戶驛立有繼續經年 專代客轉運貨物均各經石炭礦業係北滿令司指定鮮公司特於大連開設門面以及本站有支店因牛家屯始櫃埠街內於遙遠以辦事往返不諸君致便是此今在營口老爺閣街重新設立門面至於各城運送物貨上下均近甚順受遠皆可易辦如蒙賜顧請爲面議

支店出張所設在地 長春、公主嶺、四平街、開原、鐵嶺、奉天、遼陽、牛家屯、西營口、旅順、

左開各支店設在專用鐵路枝條 長春 公主嶺 四平街 開原

井上誠昌堂大藥房廣告

請看由是退治損身亡國症

最新發明 靈驗確著 治淋之三藥

淋症者損身亡國之症也。世上治淋之藥種類千萬不可勝數。患者無不迷於撰擇。弊堂於是化驗千萬之治淋藥中撰得確有効能者左例之三種。患者須信弊堂擇其一而服之定知予言之不妄也。

●コノサルピン 哥挪撒兒平 定價每百粒一圓卅五錢 日金一盒
●ツヨトール 次葯兒 定價每百粒一圓卅五錢 日金一盒
●サンタミン 安東氏 珊打珉 定價一個禮拜 日金七十五分錢

此三藥均專治。五淋白濁、下消遲小便赤次每吃作疼、並治婦人、赤白帶下等症。一日三短莖中後用開水服用可也

奉天小西關 日本電話五一番 中國電話九七一番

南滿鐵路公司奉天市內營業所 奉天大西關 電話六八七番

本號明設在奉天大南門裏路西洛北路爲兌換洋圓銀兩各埠銀行鈔票匯

▲歐洲戰事講壇出版預告▼ [illegible]

我手裏拿着的

是甚麽盒子啊這就是打日本運來的

双美人牙粉 的盒子啊

大醫學家曰人的身躰上最汚而不潔者口中是也夫口腔裡部實能繁殖細菌千千萬萬若不洗刷一晝夜而取其口中唾液注射於兎之躰內越七天必斃的故曰口中牙隙必要勤洗切切不可怠懶的凡刷洗牙齒必須牙粉而牙粉種類不遑枚舉其中能除汚去菌者唯有此

双美人牙粉 耳

所以我勸諸位使用這個双美人牙粉也

到處有發售 請就購之試之

双美人香粉 双美人洗臉粉 總經理 奉天 營口 寺庄洋行

廣告

善治酒刺 專用 **美顏水**

費十年間之苦心而發見者

▓酒刺 ▓雀班 ▓顏粗 ▓班癬 一治立愈如常用之

▓色可潤白 ▓膚能細軟 ▓姿容秀麗其美無比

謝於世之門有信界大莫

美顏石鹼發賣元 本舖 桃谷順天館

頂上 九重綠香皂 芝蘭黑香皂

用鮮美材料以工化學之法加製成品質精細緻密最爲官紳適用之化粧品善能潤澤皮膚補益氣血使肌体滑麗嬰兒使用强壯股膚最爲有益於經濟衛生之主力俱能完全

總經理 奉天 營口 寺庄洋行

腦神經病患者諸君請速服用健腦丸

主 腦充血▲上火▲頭痛 腦膜炎▲耳鳴▲鬱憂

効 神經痛▲眩暈▲健忘 其他中風暈倒等症能防之於未發神經衰弱腦病等能治之於無形增進記臆疏快便通

三日份廿錢 一週份四五錢 二週份八十五錢 五週份二圓

本舖大阪丹平商會藥房 全國各藥店皆行販賣

● 前門拒虎後門狼來

湖南長沙周君詒珏、久患花柳病、服用我**哈郎清血補身丸**幸得全治、嘗親語予曰、予去年在燕京、偶與友人、走馬章台、買一夕之歡、後數日、尿道泄濃、陽莖紅腫、溺滯痛甚、似感染淋症、急就藥房求藥、服用數日、日漸輕快、自以爲已占勿藥之喜、本年二月客寓滬上、偶覺膀胱有異、因請西醫某診視、醫云此係淋毒性膀胱加答兒乃知淋症已作慢性之疾矣、由是服藥調治、半年之久、稍無効驗、尿意頻促、一時間及十數回之多、溺中混血、時々發熱身体衰弱、苦不可言、如是者日久、百方治療、幸得輕快、竊以自慰、一日浴後見身体四肢發生無數之紅疹、尋即發熱、又覺惡寒、頭痛目眩、食慾不進、夜難安眠、久之聲音嘶嗄、毛髮脫落、併發痔瘡、盖去年在京日、感染梅毒、久伏體中、至是而發也、眞是所謂一波去而一波來、前門拒虎而後門狼來者歟、予於是憂慮煩悶、噬臍後悔、亦已晚矣、會在北京之友人張玉章君郵寄一裹藥、幷云予嘗與君同病、幸得此藥、全治、願君試用之、予倉皇披包一看、則**哈郎清血補身丸**也、因從其言試用、約一星期即覺尿溺快通、食慾增進、神氣爽快、予喜不自禁、更於漢口中法大藥房購十大瓶日日連服、未知該藥特與予体質有所合歟、抑該藥効力卓絕、以至于此歟、紅疹全消、体肥肌膩、不復見脫毛、元氣回復、殆與平生不異、嗣後每日服用該藥、不稍怠懈、今則併淋症與梅毒、殆就根治、其効驗神妙、實可驚異也、按周君病症、即係醫家所謂混合傳染者、盖娼婦每夜接合數客若先從甲客感染梅毒等、間亦不少、此時丙客與之接合、則併淋症與梅毒而同時感染、所以有混合傳染之稱也、且淋症、大抵發於數日內、梅毒則潛伏体內、經一定之時日、而後始發、其毒亦從以劇矣、世之染此症者、速宜服用**哈郎清血補身丸**以根絕其毒、其奇効卓絕、請以周君之言證之、抑我**哈郎清血補身丸**係德國名醫哈耶博士之秘方、即以方今於醫學界最所尊重之驅毒良劑爲主、配以健胃壯腸鎭經諸良劑十數種、故患者一入体中則所有淋梅毒菌、爲之殲滅、而悉出体外、全治毒根、奇効如神、實古今未曾有之靈藥也、大抵病輕者、服藥二星期、可以全治、至其病重而毒深入体中者、亦服用兩箇月可以全治、無有再發之虞、世之患者幸速購**哈郎清血補身丸**試用之

藥價大瓶洋兩元 每打念元 小瓶洋一元二角 每打拾二元

本舖大阪清水谷順和堂大藥房 漢口小瀨木洋行 經理所天津東亞公司 奉天大德生藥房青島福順泰各埠大藥房營口中西大藥房、長春興亞大藥房、張家口中華大藥房、均有代售

▲仁丹竟一小丸子有能鏖滅無量數多病菌之力靈哉!!

●仁丹是健體之素

有病服則剷除毒氣宿痰立愈永無復發無病服則體輕氣爽補精養腦終生保健康壽無疆

主治 ●中暑傷寒 ●腹痛吐瀉 ●水土不服 ●頭痛目眩 ●精神鬱結 ●車船昏暈

價目 紙服包 日金五錢 小包全 拾錢 中包全 廿五錢 大包全 五拾錢

印刷所 華商印書館 發行所 泰東日報社

東三省新聞

▲奉天▼

◎奉天大連間之大飛行

日本陸軍飛行演習已於十九日竣事曾誌本報茲悉旅順大連之官民懇求該隊舉行奉天大連間之大飛行頗具熱心交通兵團長井上中將遂卽電請陸軍省請示辦法嗣經陸軍省覆電允許是以該隊定於本日(二十三日)實行此壯舉卽於是日午前九時伊庭中尉駕馭摩式第十六號機由奉天起程中澤中尉在大石橋交代操縱該機飛赴大連此飛行時間約需四小時詳細明日續誌(本)

◎城壘有拆毀消息

段按使香岩以八門甕城原爲古來弓馬時代防敵而設現旣不適于用自無存留之必要故擬仿照北京拆毀城門辦法將磚城外圍套城拆毀以便交通但所需拆毀辦費須先妥籌再定拆毀日期云(吉)

◎興業銀行現狀之危險

奉省興業銀行信用素孚省中商民存款甚鉅現因該行某司事私自賣買羌帖虧空五十萬元生意不甚暢旺商民等傳聞之下爭先前往索款門前頗形擁擠該行慮商民索款過鉅以致倒閉現正與商務總會總理及財政廳長等磋商善後辦法

◎段氏奏陳整飭吏治之辦法

兼署巡按使段芝貴日前片奏整飭吏治大概辦法蒙批嘉奬已見各報其原奏謂奉省地方情形特殊最難辦者交涉而其他政治亦多與交涉有關臣設政治研究所其所以課程分爲八門而必與之孜孜講求治術又多列舉本省現行一切章程規則者蓋欲其知交涉爲奉省之交涉國家之時勢不可不知國家所處之地位不可不知南滿東蒙外人爲何注意何爲我實業侵我警察覬我司法我如何而後可以正經界興墾務以養民整頓保衛團請求自治以禦亂以及全省財政如何以裕國而不病民俾全省一切政治可以進行而無滯凡此皆課程中極應研究而臣接見各知事亦卽在此也臣到任四月有餘於各縣原任及現署知事不肯輕於更動一以在任之知事能久任方展其所長新到省之知事非磨礪有素不可輕於一試南滿沿綫之縣屬非稍知外情者不能與外人相處而盜匪最熾之地則必需幹材其他蒙旂各地外人多往何結其已經在任能熟習蒙情雖吏治稍遜亦姑因其人地相宜暫不更動倘有因與地方軍隊感情融洽而地方賴以無事者亦不另易其人計臣到任至今更換知事不過數人其中辭職者一員升任者一員被控者二員曠務廢弛奉公不力者各一員此外則仍舊而已大抵臣之甄用各知事重經驗而老吏巧滑者則不敢重熟習本省情形而素有劣迹者則屏棄至於而經考試到省之知事以前未經得缺者則先以簡缺委署或發充各縣承審員或委之清理各縣積案或委查要案以覘其才識臣舉執法處爲一審判巡邏重要機關遇有疑難要案揀員稱審藉以歷練現於此大舉清鄉拔其精幹之才使之分往各縣辦理並畀以整頓警察保衛團之權襄助各知事以分其勞如此則將來委之出身臨民就本省經驗作本省之官吏恢恢乎其有餘裕臣數月來整飭吏治之大槩法其所以不敢輕於舉劾者以試驗未久考核未眞應舉者未必爲眞才應劾者尚可栽就也精而不刻嚴而能恕此又臣之兢兢自勉而期於用人行政稍有裨益耳(下畧)

◎二十七師軍官晉京之原因

陸軍二十七師師長張雨亭前奉政府電調赴京茲聞擬將張師長轉任熱河都統帶往勁旅一旅以資護衛故張師長電召五十四旅旅長孫占鰲炮二十七團團長張作相壹百七團團尹蔡素德於昨二十一日早車晉京會商云(祿)

◎電陳治蒙策劃

段香岩軍使以東蒙及內蒙各盟旗附近東省其一切內政會商各蒙王公照依內地於本春實力舉辦現現在維局施行着着進步而蒙匪當此南亂未平尤多狡爲思逞欲爲長治久安計對內對外非實行組織警團不爲功雖財政拮据斷不能因噎廢食特請於三月初責令一體舉行以綏蒙疆而興蒙治等情電陳中央聞已交內務部及蒙藏院查照從速責令辦理矣(右)

◎副都統奉電晉京

三陵都護使副都統三多奉政府電召晉京聞謂因奉省八旗生計並擬由各旗佐協內選拔青年丁壯一旅以資防守等情其需費如何籌劃卽應磋商以便辦理聞三多氏奉電後於二十一日搭乘京奉流車晉京云(祿)

◎軍署會商防守政策

鎭安上將軍兼署巡按使段香岩氏近以陸軍二十師全部開拔南上去訖所有西路一帶京奉路綫値此滇亂聲中未免空虛可慮電招二十八師馮閣忱師長來省商議防守該路政策故馮師長於日前偕同白占一參謀長莅奉連日在軍署磋商聞議決此後責成該師長担任保護新錦一帶路政云(右)

◎寔行增授日文

省內外各學校年前經段香岩兼按分令增授日語日文奉行者半不奉行者亦半現又屆開學時期故段氏責令高小以上各校務將此課程一律寔行添授不得參差並延用教習具報云

◎通電查緝亂黨

段香岩軍使頃據東邊方梅生道尹詳據安東警廳高雲崑廳長報告現有黨徒鄧雨林湖北人年二十八歲身著洋服隨帶僕從三四人自稱陸軍中將携有子彈炸藥多件圖謀暗殺業已由東赴奉懇乞通飭緝拿等情前來聞段之下已飭屬一體嚴加查捕毋任漏網云(壹)

◎新民匪餘復熾

鎭安上將軍兼署巡按使段香岩氏日昨據新民縣廖錢如知事詳稱該縣境內胡匪條起條滅其根株尙未淨絕現又有匪首海樂大老疙瘩等率領餘匪搶掠商民勢甚披猖請卽派兵勦捕當經段軍按電飭駐紮該縣一百七團第二營勦辦云(祿)

◎新設法廳審判長派定

鐵嶺錦縣洮南三處設立審判廳已誌各報昨聞高等廳特派吳文郁爲鐵嶺審判廳廳長趙梯青爲錦縣審判廳廳長郝延鍾爲洮南審判廳廳長現已飭知各該員知照准於三月一日實行開廳其餘推檢及書記官各員已物色有人容派定再爲續誌(平)

◎工務會將實行取銷

此次上海全國商務聯合會提議振興商業議案擬將各省所設之工會一律取銷歸併商會以省經費而一事權已經立法院議決由政府通令各省遵行以三個月爲限現在期限已屆昨聞段兼按通飭省內外工務總分會遵照新章如限取銷歸併商會毋得違抝云(平)

◎三省紙幣數目之查報

中央整頓紙幣統一圜法極持銳進之意擬先由東三省入手收回所發紙幣日前已電令奉吉黑三省巡按使詳細調查確數以憑核辦茲聞查得紙幣數目報告政府聽候撥款實行收回(一)奉天所發紙幣共有七百三十餘萬元(二)吉林所發紙幣共有八百五十餘萬元(三)黑龍江所發紙幣共有五百二十餘萬元云云(本)

◎段兼按維持教育

教育經費一再核減僅有四五十萬元卽現狀尙難維持遑論擴充本年經費例須有所增減昨由段兼按召集各校長及辦學人員酌定此後學款雖不能增加亦斷不過於核減一俟款項稍裕卽當恢復原狀於小學之補助擴充尤當相機辦理總期於節省庫款之中仍寓提倡學務之意云云(平)

◎清丈旗民地畝之依據

清丈局金時生局長以奉省伍田及存多餘地現均丈竣擬今年春實行清丈民地已揭前報茲據個中人云此清賦入手辦法仍分旗民兩項旗地則按納糧冊畝數清丈民地則按縣署征取民地冊清丈此均係最確之根據云(平)

◎以軍刀賞賚師長鎭守使

陸軍二十八師與右後兩路巡防隊數年以來駐紮各邊地保衛治安厥功甚偉經鎭安上將軍臚陳功績上聞爲大總統所嘉奬頒賞馮師長吳馬兩鎭守使軍刀各一柄大約日內卽可派員賚送來奉云(平)

◎張旅長晉省商議軍政

駐紮北鎭縣之陸軍二十八師五十五旅旅長張海鵬因有某項軍政並移防辦法奉馮閣忱師長令於日昨乘流車晉省謁見段督岩上將軍磋商一切俟公畢卽當回防云(祿)

◎王委員歸案候審

西路官地清丈行局委員王仲三奉金副局長委任後任意舞弊撫霍無度月前被該處佃民來省控告日昨乃將王某歸案所有佃民提出証據頗夥大約將入模範監獄矣

◎興華書院續招新生

省城興華書院添招新生已誌前報茲聞各縣咨送學生甚夥且有要求延長招生期限者該院爲普及教育起見特准各縣學生隨到隨考如携有高等小學證書及教育機關介紹函者卽可免試有志學問者幸勿失此機會也(求)

◎王道尹報放站荒

按察前據洮昌道尹王耕木詳謂所屬洮南太本等站在前清時以無郵政專特站差爲之遞送公文故撥有荒田以資牧養站馬現在站既撤廢此項閒荒未便久任棄置因卽開放條陳段香岩按使甚韙其說按准照辦頃復據該道尹報告已派繩員孫景儒等前往逐站丈放矣(壹)

▲營口▼

◎消防隊演習救火方法

本埠商賈雲集火災一端自宜妥爲防備昨日消防隊長練習多種撲救之方法因恐日久生懈故在道署門前認眞操演預備遇火災時得以從容施救也

▲牛莊▼

◎學務不興

牛境因去歲水災各校學生有退無進僅經查學員親至各鄉勸導催促青年向學各學生因災年求食不得無力求學現在年假已滿開學有期各學生均多觀望前經縣立高等學校屢貼招生廣告毫無效果觀此知飢年之有碍學務進行也

▲大連▼

◎偵探果爲盜乎

羽後町一號地毛洪新洋服店之主任毛某有相熟之友韓銘閣者陰歷去歲十二月二十九日晚當該主任未歸時帶同伊友陳玉成至該號借宿及該主任歸時兩人已經臥下次日該主任問其故韓某答以賃日人房屋無錢付給被人逐出云云該主任以小本生意未便留客令其借宿他處次夜韓某不知往何處寄宿而陳某仍在此借宿該主任屢次逐之伊卽搪塞至陰歷正月初四日伊突將該號之綿被一床衛生衣一件哈拉一疋乘間盜去不知去向嗣後該主任遍處探詢始悉彼二人是充奉天之偵探因民政署督察甚嚴故耳出此偵探之無恥如斯其上峰之如何不問可知矣

▲安東▼

◎分發月份牌

道尹公署昨接按署函開北京報界與商務中人因念國體變更鄉民不知底細恐多生誤會特集鉅款刷印洪憲元年月份牌分發全國使窮鄉僻壤之人皆知變更之始末並隨函寄到月份牌若干張轉發各機關云

▲孫家臺▼

◎會長得人

本驛爲南滿中樞毗連山裏各鎭素爲積聚諸穀之地邇年四外商賈雲集市井繁盛中日富商絡繹建設市場頗屬蒸蒸日上華商會會長爲禮發合執事王執中氏幼入商界於茲念載誠屬商界之錚錚者自該號由鐵支店於此王君被選爲華商會會長其在地面諸多維持數年以來功績卓著今僅將該若存益於公者以表揚之

(一)振興商業　本驛歷年堆積諸穀不下百萬餘石除由南滿流車運販營運外當街講有各期兌交行市藉資貿易一經漲落卽有賠累不堪者王君有鑒於此與某君提倡取引所信托會社以固商基而保品物信用奔走呼號迄茲兩載卒克完全成立故中日商號推舉王君爲信托會社社長以冀將來之發達

(二)維持圜法　本驛向來交易統以小洋兌換其先講之兌交元豆至期糧錢沖兌亦以小洋爲標準以致南商諸多不便近王君以取引所信托會社均經成立錢法非變通鈔票不克靈通除前講五月十五日卯期仍以小洋收交外其次再開新卯錢糧交換時統以鈔票爲標準仿照大連貿易云

(三)穩固金融　自取引所信托會社開幕以來中日各糧商代理店逐日赴該所買賣頗爲踴躍將來收交必巨而鈔票亦非源源不可是以王君禀請都督府添設錢業公所藉資金融機關之疏通云

▲昌圖▼

◎局長赴省繳款

稅捐徵收局局長富君沐堃自接辦以來對于徵收各稅力爲整頓頗抱急進主義所收各款比較倍增按月繳省毫無積延現在該局長將本局及各分局卡徵收款項悉數提清于日前(十六號)搭乘南滿流車親赴省垣解繳云

◎創設馬車公司

昌城至馬仲河之道路去歲由各界募集捐款修築馬路附郭之南大橋亦修築完竣交通便利旅客稱頌近日平民習藝所長閻君會廷爲振興市面起見邀集紳商合資創設馬車公司並由哈埠購到洋式馬車數輛現已規定簡章按日上車廠招攬客座由昌至火車站定價洋一元二角能座三人如包僱長期或往各外鎭按日算價尤爲公道不特挽回利權且邀乘客之便云

▲西豐▼

◎濫竽充數

舊歷十六日各校開學委派教習均各牌示並將文字不通品行最劣之石文煥亦經派出溯石某係體操專修科畢業客歲在某校任充教習講解謬誤貽誤子弟誠非淺鮮茲聞石某于未開學之始卽命其妻以拜年爲名饋贈菓品運動某某得教員伏思學問之道無所假若徇面袒護親友學業前途可問乎況石某學問有限僅之皮毛未識詩書蘊奧撫膺自問未免愧甚而有監督學校之責者亦當甄別以取締焉

▲公主嶺▼

◎知事勤勞

懷德縣知事因公晉省已誌前報茲查該知事於本日上午四點餘鐘由奉到嶺下車在警署休息片刻卽僱行車返署其勤勞公務於此可見

▲遼源▼

◎帮統到遼

駐防洮南縣屬白城子巡防後路帮統萬福麟因公來遼帶有隨從三四名秘密入街寓居於官店內以免各隊迎接之繁至次晨八鐘各營始知該帮統到遼各營長帶領所部官長赴該店謁見云

▲八面城▼

◎劣紳放僻邪侈

本城有劣紳李耀先者數年前之驢馬皮小販也因年深日久獲利頗多當前清時各縣創立學校該劣紳在本縣第一公校助錢一千吊該劣紳乃得一急公好義牌匾並載有全省官員履歷名銜該劣紳得意已甚自此依恃紳富調詞架訟行賄受賍無所不爲在街開設聚興厚商號大斗小秤巧買巧賣近來因商業蕭條該劣紳將此號關閉旋又開聚興花店一所暗約賭徒聚賭並引誘良家婦女早夜來往凡往來客商厲該店者逼嫖逼賭而又赴長春等處辦來煙土嗎啡在街販賣該管警察置若罔聞社會有此敗類而欲整頓一切不亦難乎

◎各埠銀行及糧食行市（二月二十二日）

◎奉天

大豆 一元〇二　豆餅 一元四〇
紅小豆　花小豆　小米 二元二六 二元六五
高粱米 一元六〇　洋麵 三元六
現銀 二元八〇　燒酒 十吊四
站人洋 二十八元五　北洋 二十八元
●正金銀行奉天支店
香港 兩 一〇八圓五〇　金票 賣 九十圓六〇
●奉天錢業公所
鈔換洋 八九元九〇　大豆 三元四八
芝麻　紅小豆 三元一〇
現銀加色　鈔票換爐銀 九錢〇四
豆油　小米集市 一〇元六二 四元五七

昨廿日下午七點起

▲黑龍江▼

俄領修正轄區

日昨外交部咨行黑龍江按署說明俄使修正駐璦琿海拉爾齊齊哈爾哈爾濱領事署所轄區域如下

(一)駐璦琿副領事署所轄黑河道尹所屬各縣

(二)駐海拉爾副領事署所轄由滿洲里起至博河多車站

(三)駐齊齊哈爾正領事署所轄龍江道尹所屬各屬以及中東鐵路由博河多車站至對青山車站

(四)駐哈爾濱總領事署所轄綏蘭道所屬各縣中東鐵路由對青山車站起至交界車站止

王處長防範流弊

江省除龍江縣外其他各縣均兼理司法而警察所長又爲縣知事兼任警佐巡官由縣知事請委遇有警察犯罪難免瞻徇輕縱之弊查司法承審官遇有與本案有關係者均有迴避之條警務處王處長爲豫防流弊起見擬請自警佐以下犯罪者由本處按照陸軍審判條例提明警務處懲處以一事權而杜流弊據情已詳按署聞批擬自警佐以下犯罪提歸該處懲辦核與內務部呈准辦法尙不背違應准照辦惟以部訂適用陸軍刑事條例二十二至壹百零壹等條範圍爲限其餘尋常事件仍由各該管官長處分云

詳請免補陸軍

黑河道尹日前詳稱據璦琿八旗協領福和等詳稱各旗佐領報稱現經縣傳補陸軍無披甲西丹一律挑補惟披甲等既充甲額再傳補陸軍一身曷得充任二役究盡何兵職務請示遵行況此次所挑陸軍係爲國防計已充過陸防兵警及現充長警並預備警兵既不能挑補而披甲亦屬旗佐現役兵額應歸一律免送查本省試辦征兵既經核定名額派員會縣挑選該旗民等自應一律遵辦惟披甲各披甲亦係現役軍人自屬實情應否免予挑選詳請省示聞按署批仰咨行軍署核留再行飭遵云

雜報

▲奉天▼

交涉佐理員面陳要公

遼陽交涉佐理員恩培因以某項交涉據次與段按使及馬廷亮交涉員面商故于日昨來省面陳一是定明日返遼云(吉)

逼婦爲娼

小南關板井胡同住戶魏洛三素無正業近以舊歷新正肆行賭博損失甚鉅無可彌補乃不顧羞恥逼令髮妻楊氏暗作皮肉生涯得價賠償其婦不允昨夜私自奔告母家今早其岳母偕同妻弟二人來家問罪而魏已聞風逃避聞其岳母已代婦訴諸法庭要求離婚矣(平)

有志竟成

小南關鐵政局後胡同住有費姓子年弱冠曾任省城某學校肄業因家貧好學不怠是以日進有功年前畢業其擅長者當推英文現充該校教習月得俸薪數十元足以給其家用云(祿)

毒發斃命

嗎啡害人實非淺鮮而一般下流社會明知故犯小東關大什字街北柴草市道旁昨二十一日早倒斃一不識姓名之乞丐面黃黑瘦遍身嗎啡針孔潰爛不堪經鄰近崗警員見報知該署長電請檢察廳派員檢驗委係時值陽春針毒暴發之所致當即飭警備棺掩埋云(祿)

禁止秧歌

小南關張耳包胡同住戶王某者前以舊歷上元操辦秧歌以伸慶賀曾誌本報茲聞仍繼續舉行頗形熱鬧現爲該管第三警察署所派警多名聞於日昨前往禁止云(祿)

大開賭塲

平康里新二街蘭香堂對過已歇業之某班舊址現經會仙堂及蘭香堂諸夥租爲臨時待客所暗設賭塲抽頭漁利毫無忌憚探其原因有軍警兩界官長爲之護符按賭博爲盜賊之媒介有管理責者盍取締焉(祿)

服毒自盡

在小西關福昌和後門首擺設雜貨攤之楊路德前因生意蕭條向小西關某洋行借到印子錢六十元每日打洋一元限以二個月償清近來生意益形賠累該債欵無從措還而又屢受債權者之逼迫故于日昨吞服嗎啡少許頃刻藥力發作遍身青腫旋即殞命云(古)

醋海波瀾

李永利直隸人曾在某處稅捐局充當書記積貲五百餘元日前晉省冶遊平康與三等妓女高玉琴結不解緣後以勢虔漸高李竟出番佛三百尊爲該妓贖脫籍納爲副室詎爲原籍大婦明知日昨找尋來省一見高玉琴怒髮沖冠掌頰數下後經李某再三央懇始稍和平然該大婦與高玉琴仍激不相容大約不免離散焉(古)

後路耿帮統進省

駐紮後路帮統耿潤齋現有軍事須來省與段上將軍面商故于日昨乘南滿火車到奉現寓大西門裡寶隆棧擬本日晉謁設將軍磋商一切一俟斯事完竣即行還防云(吉)

何苦乃爾

小東關小津橋住戶王鳳祥酷嗜賭博已將先人所遺家私全然輸罄日前又在鄰近某賭徒家耍牌九輸有八十餘元因無力償還而又屢被逼迫以故昨晚自後院房樑下自盡云(平)

爰得其所

舊平康四等妓館三元班妓女彩琴原籍燕京本良家婦因被人姦拐入營埠花叢移轄於斯現以色衰年老生意冷落遂絕意從良以爲後計當有陸軍馬弁周某與之交情甚厚遂請其納身價洋二百元擬從一而終云(平)

梅毒勃發

濟良所收容妓女人數衆多且其中良莠不齊九門外各班養女因受惡鴇虐待投所者甚夥聞此輩營業雖求清潔游客既濫病易傳染現在內之妓女患梅毒者實繁有徒際此陽氣上升步履維艱已由管理員呈明所長延醫診治矣(平)

駕輕就熟

妓女心性無定衣美履豐移氣養体故其結果殊鮮佳良九門外三喜堂妓女翠鶯年前與出姓客人情投意合當即相從奉侍巾櫛未數月將所存金錢耗費淨盡反顏相向今已下堂求去仍在原班搭住復操舊業博得自由身體欣欣然有喜色云(平)

妒姦喧鬧

大北關九間房北胡同路東向西大門內住有何某者係泥水匠手藝其妻某氏年方及笄姿容秀麗外間皆以小白蛇呼之每日油頭粉面依門賣笑招引一般水泊燕青日不離門昨有某某二人因妬姦互相訴諍如再相遇我非饒汝不可醋海翻波危急如是望有管理責者嚴行取締也可(平)

謬託神鬼

城西高臺子住有某甲日前偶患咳嗽百治無效竟爾長逝于棺殮之前一日伊之家人夢見陰間閻王不令其死並予以藥方服之即能還陽其藥方爲渾河冰一斤白梨一斤紅梨一斤配合煎飲果然還陽聞者莫不嘆奇現在此方傳之數家服之均愈意者爲好邪說者所揑造耳(吉)

詐欺取財

城西柳莊子廟姓婦前因其子廟神發田江赴黑河販來烟土百餘兩其至戚徐某見而延羨其利獲倍蓰無可分潤乃言某官署與伊交契與因訪問願運私土擬行拿省盧作張皇狀懇勸家信之花洋二百元令徐運動無事詎徐誆錢到手即任意揮霍嗣經顧婦查無其事已控告法庭矣(壹)

禁止私運硝磺

省城硝磺總局以瀋事日緊一日所有各屬硝磺關係軍火之需要亟宜嚴防奸商私運接濟黨人嗣後務各加意查察無論何商販運必須驗有本局所發之護照方准放行否則一律從重罰辦以昭愼重等因通行各分局一体懍遵云(有)

詹大悲被捕案之近聞(上海)

民黨要人詹大悲温楚珩在新閘成都路寓所內被中國偵探會同捕房中西探逮捕由英公廨送交中西官六次預審已由詹温兩人有國家政治犯性質判候會商堂論訂期宣佈各情已詳前報茲悉承審官王松生君與陪審之美領博君迭次磋商意見各殊迄今尙未解決業由兩被告之代表律師擬商該捕房捕頭於此案未結之先准許該家屬隨時到捕房探望以示體恤云

易妻棄妻(四川)

四川通信省垣合州縣城內有紳羅姓家有田產百餘畝現年四十餘歲父母早死左右無兄弟妻王氏少貌美未有生產營養男女僕各一人以供洗廚呼遣之用羅烟癖最深賭與尤豪其出與人賭也恒數日不歸乃妻王氏未過羅門時即與典商某有私典商擁巨貲用財極揮霍所居相去僅咫尺往來密密女僕則偵察羅之出入男僕則侍候乎典商而供其奔走積之日久鄰近窺知眞際而莫肯言羅猶沈酣於烟酒不知黑幕中有此種醜劇某日離家且行且言謂須翌日歸也而忽於午後貿然隻身以返女僕未及防而羅已入室見妻與典商方共枕私語則不勝駭愕尤不禁怒火中燒欲即縛之而致兩人於死演雙人頭一劇妻與典商伏地叩頭求乞哀憐羅又自念衰老不足與此一對少年鴛鴦爭美且典商故係熟識知其強有力恐殺之而買奇禍則不如趁機而抵詐之或可得幾分實利以供我烟賭之揮霍遂此典商而促其自以我處典商惟願以重金求饒綏羅開許金若干典商謂二百何若羅厲聲曰此事非千金不可再三由典商婉言哀告始親書五百金字約了結但後此須放令二人自由往來公然無阻而羅之聲名由是大噪左右鄰近見典商與其妻之穢褻狎暱益復無所顧忌殊覺有礙於地方之風化故相與嘖有煩言羅不自安謁典商就北門外買院房一座移而居之爲時不久羅之五百金用亦殆罄則向典商磋議願將王氏讓渡惟須再以五百金爲典商如數慨諾即請羅立讓約拜躬印指紋爲據頃已將人銀交妥而羅則更與蔣氏某婦通將夫遠出未有歸期遂亦承襲其地位視若己有物矣該縣大石橋又有羅桂林者亦手一空不事生業膝下幼女苦無依處乃寄養於族叔父羅向春家一方藉供侍役一方藉學針黹在其數載漸已及笄桂林商由其叔就近擇一佳婿物色久之不得一當其叔遂亦許字於熟識之某姓秤爲業豪悍鹵莽不知事理者也完娶之後對於羅女虐待如甚惟女身自在萬弱性亦柔順凡事退一步想不與計較故相安有年未嘗釀成巨釁去年三月杪間該縣城內大遭回祿之災被災者幾及萬家損失財產約值數十萬元譚之秤鋪亦在其數自此無本營商亦無房屋可安姉其女春躊躇之餘頓生一計屢與一乘親●妻至岳氏家婉其辭以告丈人隨遭此災無立足地願念丈婿之情俾令千金暫時歸寧容當從圖安穩處所以與來接也羅念事出天災原不得已亦即連聲應諾譚一釋此重負則攜貲往綦江營秤業經久不歸值數月前旱勢不時盜賊滋熾百物昂貴生活維艱女雖日夜勤於針黹終不足給其口食羅固亦貧莫能爲之勢助日盼其婿歸幸於某日得麗歸來喜出望外亟邀親友數人以此苦衷向譚陳述勸其在本地安家營業如無貲金親友等多願資助譚則僞諾因得之某姓借銀十兩租店於城內久長街仍作舊日生計奈該店房屋甚狹除夥友棲息外絕無女眷住所譚又向丈人緩頰求俟營業上稍有餘積當就城外僻靜處另租住房渠妻仍須暫行寄居羅無如何亦聽之去譚於是在外流言詬羅某不顧將女交出則吾必以野蠻手段對待且一旦羅女到手必任吾如何處置或嫁人作妾或賣人作娼不然者卽死於吾手足之上羅聞之氣急欲死數訴親友鄰里設法促譚將人接去而譚已往綦江營業矣親友等皆謂如此橫執無理異日必成禍水彼不接人不如聽之但設法使此女能於針黹上自度待彼安家有力開開亦自有日也

自作之孽

小西關子孫堂前胡同住有鄧姓女貌中姿惟不安於室與獅子某有染珠胎暗結因其平素腰大十圍故未顯露況母氏亦夢夢未之察迨日前分娩未出兩日而婿家丁姓親迎不得已僞稱抱恙于歸距料合巹之夕痛疾未復加之以狂暴即時血液流離昏不知人事迨昨晨報告僞母時抵半途而一縷香魂已飄渺隨風而散在丁家方將恐將懼以爲身死太迅速必將不利於其夫婦遂搖入室厚責巳而薄責人衆始安然(壹)

招搖過市

濮上桑間之淫行在讀葩經者無不指摘鄉風之不良何意千百年後復見之於瀋陽省會昨在四平街見一少婦豔裝麗服乘坐人力車而過適見某男在前趨行即呼車夫少停一在車上一在輿中互笑而言曰這几日不見你上我那裡去你上那箇小媽媽地方去哪等語臨別聞該婦云今晚我可與你留門你就不來也非算你過夜錢不可轉々以云(有)

▲蓋平▼

課生日拙

每值春初冬殘之日各商民所僱之工人或留或除均於此期始定故此際各傭工有旋返桑梓者有另謀他事往投他處者由此觀之傭工於人者其生計之路實屬不易矧水災以後謀生更難也

▲大連▼

歐洲船載運大豆

十六日午後九點半有丁抹商船安那木號駛進本港停泊碼頭由和記洋行代理裝載大豆八千噸開往丁抹聞該船所裝者乃寶隆洋行之載早于年前購齊故于大豆現行毫無影響云

爆火遺災

舊歷正月十六日夜爲華商祭財神之日此時鞭爆聲喧闐如●陣北泰公街麥順成磚舖院中堆積柳條甚夥燃放鞭砲餘火飛入堆中突然出火黑煙上騰適值朔風凜烈極形危險幸經警察發●急消防會奔來救護當即撲滅不致成災然亦危險矣

▲黑山▼

稽查獲賭

警察第二區區官何靜清君遵飭嚴查賭博以清地面嗣派稽查吳成瑞晝夜巡查至十五日偵悉本街程某家設有賭局該稽查偕警二名前往捕拿該賭犯等見警察力孤各持木械拒捕致將警兵侯福增手背打破局東程景玉見事不祥立即潛匿騙卒被警察將賭徒金萬忠等四名並賭具各件帶局轉送縣署訊辦云

▲安東▼

火警彙誌

陰歷十六日晚七時本埠青龍街居戶孫某不知因何失愼竟兆焚如燬其草房八間幸知覺尙早經多人撲救未致燎原十七日晚間元有街估衣舖又有火起幸經中日消防極力施救僅燬瓦房四間亦未延及鄰舍連日風勢頗急既遭火警不爭蔓延亦云幸矣

命案上控

有董某者被人行刺負創報警謂係王才吉之子與之有宿嫌設計謀殺王某當被捉獲送廳訊辦嗣於次日斃命嗣經法醫審無確據判王無干取保開釋王某歸家自行縊斃已誌前報茲聞董某家人又在法廳起訴謂地方廳判斷不公並謂王若無干何致自殺云云

▲鐵嶺▼

鄉民被搶

邑北山頭堡東溝開原管界某村居戶田姓家日前突去胡匪數名各持手槍搶去銀洋等物並綁去人票一名搶畢賊即逃逸未悉能否組獲云

▲孫家臺▼

營業發達

南街取引所自正式成立後一般糧商各代理店每日爭先恐後赴該所貿易開日成生意三四十車頗爲日增一日聞刻仍有不明該所之底蘊尙有卻步者嗣後各商號洞明該所宗旨每日交易必克日見繁盛該所事務亦必繁盛云

人知已拙

驛東大孫家臺住戶劉姓以莊農度日昆仲三人其長媳吳氏素之厨線經驗每逢歸伊主持必致妯娌遲慢同爲其翁姑所不悅而伉儷亦不甚和諧日前該戶雇傭操持春種乃逢該婦厨作之班黎明伊夫指令操作該婦以爲過早由是口角當被其夫凌辱羞愧不堪竟于服毒而亡聞劉姓刻已託人調和情願厚殮完事未悉得娘家之允許否

▲昌圖▼

慶賀元宵節

陰歷正月十五日爲元宵節商民狃于積習門首懸燈結彩遊人玩賞擁擠異常惟是日適因大雪街巷行人裹足男女老幼頗覺掃興夜間尤爲冷落惟扮演秧歌高蹺獅燈獅子等會於十四六等日沿街玩耍極形熱鬧云

▲西豐▼

迷信難除

本邑北大街有猴石一座向來婦女以此石有靈祝禱焚香以求病愈自建共和以來迷信稍除昨舊歷上元仍然男女不絕捧供香花以期幸福噫人壽夭亡由於衛生不明此理而以無知之頑石爲有神不亦愚乎

▲遼源▼

局長請假

遼源商埠局局長朱伯愈君接事數月于各項事宜無不盡職並與各界聯絡兼通日誼與日官商情甚浹洽惟該局人員甚衆需薪孔亟上發之欵不足開消又兼其南人乍來此地不服水土聞已上禀懇請告假未知上峰能否照准耳

批示

▲巡按使署批示

具禀人孀婦薛田氏 據禀各情是否屬實仰瀋陽縣知事迅卽查明核辦具報此批副禀發

具禀人顧子卿等 據禀看山員陳寶元據公爲私指官詐財各節是否屬實仰遼陽縣知事澈底查明核辦具報勿延切切此批副禀同單並發

具禀人唐桂林 此案旣由該縣委前知事決定將該民羈押何至不爲宣布判詞所禀情節支離顯有毁飾着即遵判執行

專件

修正師範學校規程(續)

第六十九條 附屬國民學校應該設置單級編制之學級二學年以上合編之複式學級及一學年編制之單式學級

附屬高等小學校應編制和備之學級不適用前項規定

第七十條 附屬高等小學校及國民學校應行二部教授但視地方情形得暫缺之

第七十一條 附屬高等小學校國民學校教員須有正教員之許可狀

第七十二條 附屬高等小學校及國民學校之學費應以徵收學費規程爲標準附屬蒙養園之保育費由校長酌定之

第五章 設備

第七十三條 師範學校校地須具有相當之面積並須於道德及衛生上均無妨害

第七十四條 師範學校應設學校園但設農業科者須有農事實習場女子師範學校須有藝圃

第七十五條 校舍宜樸雅堅固並與教授管理衛生適合

第七十六條 師範學校應備各室如左

一 普通教室

二 博物物理化學圖畫等特別教室 博物物理化學之特別教室得便宜兼用

三 禮堂

四 圖書室 器械標本室

五 事務室 教員豫備室 學生休息所 自修室 寢室 盥室 浴室 療養室及其他必要諸室

第七十七條 體操場分屋內屋外二種 屋內體操場視地方情形得暫缺之

第七十八條 校具須備圖書器械標本模型及其他用品

第七十九條 師範學校應設左列各表簿

一 關於師範教育之法令

二 學校日記簿

三 學則 課程表 教科用圖書分配表 校醫診察表

四 職員名簿 履歷簿 考勤簿 擔任學科及時間表

五 學生學籍簿 出席簿 請假簿 身體檢查表 操行考查簿 學業成績表 實習教授批評案

六 試驗問題簿

七 資產簿 器物簿 消耗品簿 銀錢出納簿 經費之豫算決算簿 圖書器械標本模型等簿

八 往來文件簿

第八十條 師範學校學則應規定之事項如左

一 學科課程 教授時數

二 修業畢業事項

五一號預約券一張無論何人拾得均行作廢
如有親友欲請一概診貧苦之●分文不取
獅子法一圓

本報招募分館代派處廣告

啓者本館自出版以來歷數年之久而言論純正事體精詳已爲遠近各界所深知無不欲睹本報以廣見聞也故今本報擬欲再擴充銷路特將現未設立分館代派處之各地另行招募經理員并代派處藉以便利僻塞之地均得易爲購閱如有熱心公益願代提倡本報欲任下列之各地分館經理或代派處能先自出就近如有保者請即通函或親來本館面訂一切可也茲將未設分館代派處各縣開列於左

北京 五常縣 義州 金州 復州 寬甸縣 奉化縣 呼蘭

古塔 阿什河 興京 輯安縣 臨江縣 盤山縣 柳河縣 彰武縣

康平縣 懷德縣 洮南府 西安縣 安圖縣 撫松縣 鎮東縣 開通縣

農安縣 長白 安廣縣 鎮南縣

本報營業部啓

奉天 藤田洋行

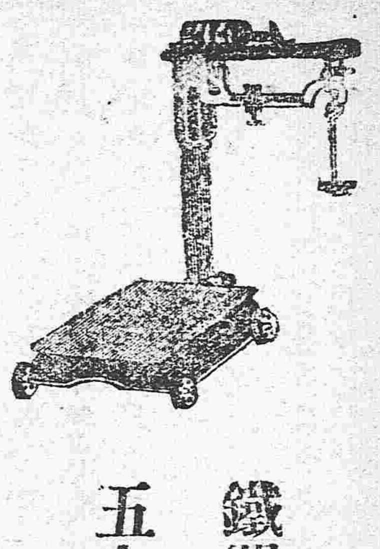

鐵器機器材料

五金雜貨俱全

本店東華門大街電話二三四

支店鐘樓南大街電話二二四

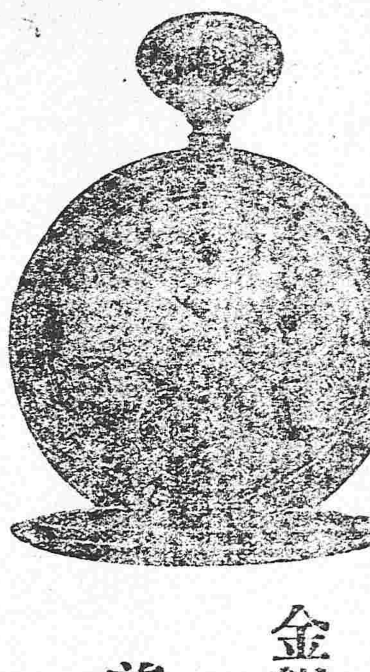

金銀鐘表寶石

首飾高等雜貨

奉天煤炭同業組合

撫順塊煤爐台煤 發售 奉天小西門外南大什字街路東 寶榮公司 電話二二五番 中五十五號

本溪湖塊煤 發售 奉天鐵道附屬地 大昌煤局 電話二〇九番 中二百四十二號

牛心台無煙煤 發售 奉天西塔大街路北 三有公司 電話二四三番 中二百號

撫順塊煤爐台煤 發售 奉天小西關大街路北 公益公司 電話五四四番 中七十號

東三醫院廣告

啓者本院自設立以來十載於茲凡來診療者無不審慎用事考察病原一經治療受病除而蒙各界之信任得以日漸發達茲緣舊址房宇狹窄不足以酬諸君子之雅特於日新遷移於舊北之北首道西洋井胡同面東大門內如蒙光顧請移玉該可也特此聲明以免相左

營口實業學堂招生廣告

本學堂係爲教授商業上必需之智識技能畢業後從事於內外商業者及出洋留學願入日本高等專門學校而設自開辦以來向學者頗爲踴躍茲復擬招新班 **入學資格** 以公學堂中國高等小學及乙種商業學堂畢業爲合格有文憑者勿庸考試其外有相等學力者亦得考選入學 **修業年限** 以四年爲限 **學費** 惟在堂以內寄宿者膳費書籍文具等物必需自備 **考試** 國文算術二門 **報名期** 陽歷二月廿七日爲止 **考期** 陽歷三月一日十一時開始考試 **開學** 陽歷三月初一日 前詳細規則凡滿鐵設立之學堂均有各就近詢問 切切勿悞特此佈告

健胃 太田胃散 壯腸

本堂虔製胃散寔係家傳秘方屢試屢驗奏效如神荷重衛生諸君常用此藥可也須於飯後服下必能尅化食物壯胃補體

本藥專治脾胃虛弱飲食停滯吐酸嘈雜胸膈鬱悶或冷食不化或吐瀉腹痛心口疼痛氣逆不止或口臭難聞夜臥不安口角流涎胸腹脹滿諸症功效如神能解酒毒并治船暈嘔吐等症有效不拘男婦老少俱可服用在舌上溫水送下十五歲以上每服一匙半十五歲以下減半七歲以下再減半或用糖泡服症每日須服四五次無不奏效真養胃衛生之至寶也

每罐價銀

大極（廿一天量）	日洋五角
大（十三天量）	日洋參角
中小（七天量）（三天量）	日洋兩角 日洋壹角

經理批發 大連浪速町三丁目 日本賣藥會社支店

中日合辦信託公司新張廣告

謹啓者本公司開設在奉天小西關茂林賓館院內以專代客辦理動產不動產之信託并儲金會之組織運輸費之墊付以及貸款兌換各國貨幣諸大端爲營業如蒙賜顧仰請駕臨本公司當面核議所有費用格外克己並且於受託事件定期完竣無或致誤恐未周知特此公佈

官准 株式會社 瀋陽保信公司啓

電話 日本長六七〇號 中華外局一〇一號

俄商秋林洋行

啓者本行由哈爾濱分設在奉鼓樓北大街路東賑有年久所有貨物零售批發並指定價目均可格外克己意今特由本頂上毛氈大哈拉青口絨斜文布哈色印花國運到各種地毯布及駝絨毛泥頂上香濱華地圖白蘭地一所用物品無布合料子布食物各色洋酒真正美人牙粉羅鍋香皂水蜜油洗臉具一不備新到五金鐵器俱全留聲機千里鏡西式皮靴皮鞋並有頂上小皮鞋色漆油各種紙煙花素茶呼拉之蘇一概俱全其餘各種中外紳商加備需要一切價目無不格外克己恐未盡知特此佈告

中國電話二百九十二號

登録 商標 註冊商標

新發明 桃牌頂上優品 橡皮靴鞋底出售

新案特許三五三八六號

奉天盛公司（盛武靴廠）

歐美直接輸入

新到

美國熊牌底皮。鳳凰牌底皮。美國亮漆皮。黑黃金漆皮。各色羊皮。德國雙人靴油各色皮革。做靴鞋材料一概俱全

大連市信濃町四十五号地 春日延太郎商店 電話五九四番 振替大連七四二番

大連伊勢町五十七号地 春日支店 電話一五二四番

最難保者爲婦人之健康

各埠大藥房洋廣貨舖均有寄售

身體輒易變動經水將見之時 未見者亦有變經水己見之時 經水已見者爲然 結婚之後生產後更爲然 身體輒易變動然服用婦科靈藥中將湯之人 雖爲婦人亦不知婦人病 就知者亦即可全癒 故女一生最大之事

服用婦科靈藥 中將湯

主治功効

○中將湯善治子宮各病 ○中將湯治月經各病 ○月經妄行服中將湯立愈 ○經來腹痛服中將湯最效 ○十七八歲未無月經者最妙 ○月經悶期非中將湯不效 ○倒經能使血脈歸正 ○白帶赤帶非中將湯不治 ○滌產前產後中將湯可免小產 ○孕婦服中將湯不可少 ○產婦常服易得子 ○中將湯能養血保胎 ○中將湯有固本養精之功 ○中將湯能治憂鬱病

四天	四角五分
一禮拜	七角五分
兩禮拜	一元四角
四禮拜	二元五角

本舖日本東京・大阪 津村順天堂大老藥房

治淋丸

THE ENJODO GIRIN-WAN 治淋丸 淋病消渴新發見藥

時節已至時候變遷舊疾罹淋之人當趁朝夕作塞多有犯症者惟治淋丸一藥靈効卓著服之當能治淋疾即愈并能防舊病未發如欲購者須認明商標到處設有代售舖若無代售處可直函知舖移必將藥即寄郵局寄去郵費分文不取

奉天鐘樓南大街路東 長春城內 村井延壽堂大藥房

小野田洋灰公司大連分行

大連泉水屯泡子沿

關東都督府 南滿鐵路會社 賞用

本分行每年製造數百萬餘桶

總代售處 三井洋行